

DER TOURISMUS IM SOMMER 2019

Amt der Tiroler Landesregierung
Abteilung Raumordnung und Statistik

Innsbruck, Mai 2020

Herausgeber: **Amt der Tiroler Landesregierung**
Abteilung Raumordnung und Statistik

Bearbeitung: **Vanessa Heiß**
Redaktion: **Mag. Manfred Kaiser**

Anschrift: Heiliggeiststraße 7-9
6020 Innsbruck
Telefon: +43 512 508/3632
E-Mail: raumordnung.statistik@tirol.gv.at
<http://www.tirol.gv.at/statistik>

Nachdruck - auch auszugsweise - ist nur mit Quellenangabe gestattet.

INHALTSVERZEICHNIS

	Seite
• SOMMERSAISON 2019	1
1. Die Nachfrage - Ankünfte und Übernachtungen	4
2. Das Angebot - Betriebe, Betten	16
3. Preise, Umsätze, Auslastung, Touristischer Arbeitsmarkt	21
• TOURISMUSJAHR 2019	30
4. Quellen und Rechtsgrundlagen	38
• ANHANGSTABELLEN	39
Tabelle 1: Tourismusverbände: Übernachtungen, Ankünfte, Betten und Auslastung nach Unterkunftsarten	40
Tabelle 2: Gemeinden: Ankünfte, Übernachtungen, Veränderung zur Vorsaison in %, Aufenthaltsdauer, Auslastung, Tourismus-Intensität	47
Tabelle 3: Gemeinden: Übernachtungen nach Herkunftsländern	54
Tabelle 4: Gemeinden: Anzahl der Betten nach Unterkunftsarten	61
Tabelle 5: Touristische Kennzahlen nach Tourismusverbänden: Ankünfte, Nächtigungen, Veränderung zum Vorjahr, Auslastung in %	69
Tabelle 6: Prozentuelle Verteilung der Nächtigungen für die 10 wichtigsten Herkunftsländer in den Tourismusverbänden	70

VERZEICHNIS DER TEXTTABELLEN

<u>Tab. 1:</u>	Ankünfte, Übernachtungen und Umsätze in Tirol - Sommersaisonen	4
<u>Tab. 2:</u>	Ankünfte und Übernachtungen nach Bundesländern - Sommer 2018	6
<u>Tab. 3:</u>	Übernachtungen nach Tourismusverbänden in Tirol - Sommer 2018	7
<u>Tab. 4:</u>	Ankünfte und Übernachtungen in den Tiroler Bezirken - Sommer 2018	8
<u>Tab. 5:</u>	Übernachtungen nach Herkunftsländern in Tirol - Sommer 2018	9
<u>Tab. 6:</u>	Übernachtungen nach Herkunftsländern (-bundes) in Tirol - Sommer 2018	11
<u>Tab. 7:</u>	Übernachtungen nach Unterkunftsarten in Tirol - Sommer 2018	12
<u>Tab. 8:</u>	Ankünfte und Übernachtungen nach Monaten in Tirol - Sommer 2018	14
<u>Tab. 9:</u>	Durchschnittliche Aufenthaltsdauer in Tirol - Sommersaisonen	15
<u>Tab. 10:</u>	Betriebe und Betten in Tirol - Sommer 2019	16
<u>Tab. 11:</u>	Bettenangebot nach Unterkunftsarten in Tirol - Sommersaisonen	17
<u>Tab. 12:</u>	Bettenangebot nach Unterkunftsarten der Tourismusverbände in Tirol Sommer 2019	19
<u>Tab. 13:</u>	Durchschnittspreise für Übernachtung/Frühstück nach Ortstypen in Tirol – Sommer 2019	22
<u>Tab. 14:</u>	Preisänderungen nach Ortstypen in Tirol - Sommer 2019	22
<u>Tab. 15:</u>	Entwicklung der Umsätze nach Ortstypen, Unterkunftsarten und politischen Bezirken in Tirol - Sommer 2019	24
<u>Tab. 16:</u>	Umsätze und Übernachtungen nach Unterkunftsarten und Ortstypen (in %) in Tirol - Sommer 2019	25
<u>Tab. 17:</u>	Auslastung des Bettenangebotes in Tirol - Sommer 2019	26
<u>Tab. 18:</u>	Beschäftigungssituation in Fremdenverkehrsberufen in Tirol - Sommer 2018	27
<u>Tab. 19:</u>	Kennzahlen für die bedeutendsten Tourismusgemeinden in Tirol - Sommer 2019	28
<u>Tab. 20:</u>	Ankünfte und Übernachtungen in Tirol - Tourismusjahre	31
<u>Tab. 21:</u>	Ankünfte und Übernachtungen nach Unterkunftsarten in Tirol - Tourismusjahr 2019	32
<u>Tab. 22:</u>	Übernachtungen nach Herkunftsländern in Tirol - Tourismusjahr 2019	34
<u>Tab. 23:</u>	Übernachtungen nach Herkunftsländern (-bundes) in Tirol - Tourismusjahr 2019	35
<u>Tab. 24:</u>	Kennzahlen für die bedeutendsten Tourismusgemeinden in Tirol - Tourismusjahr 2019	36

SOMMERSAISON 2019

ÜBERNACHTUNGEN: **22.163.110**
Veränderung gegenüber 2018: + 1,6 %

GÄSTE: **6.199.078**
Veränderung gegenüber 2018: + 1,5 %

BETTEN SOMMER: **331.081**
Veränderung gegenüber 2018: - 0,3 %

BETRIEBE SOMMER: **21.250**
Veränderung gegenüber 2018: - 2,4 %

AUSLASTUNG: **34,2 %**

UMSÄTZE:
für Übernachtung/Frühstück (in Mio. Euro) 1.187,52 ¹⁾
Veränderung gegenüber 2018: + 4,9 %

Grafik 1: Gäste- und Übernachtungsentwicklung in Tirol - Sommersaisonen

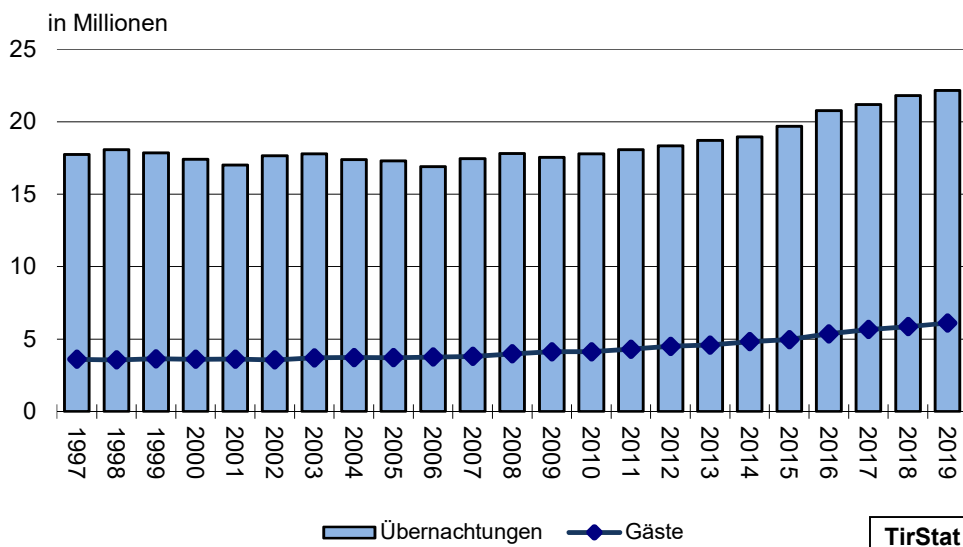

¹⁾ siehe Seite 19

Tourismusentwicklung in der Sommersaison 2019

Der Sommer 2019 – als zweitwärmster und einer der trockensten seit Messbeginn – bilanziert mit einem leichten Plus. Die durchschnittliche Aufenthaltsdauer bleibt mit 3,6 Tagen konstant.

Der Sommerurlaub in Tirol erfreut sich weiterhin großer Beliebtheit. Vor allem die Nahmärkte Deutschland, Österreich, die Niederlande und die Schweiz schätzen die Vorzüge des Tiroler Bergsommers. In der abgelaufenen Sommersaison 2019 wurden insgesamt 6,2 Mio. Gäste und 22,2 Mio. Übernachtungen registriert. Die Zahl der Gäste erhöhte sich gegenüber der Vorsaison um 1,5%, durch dieses leichte Plus wird der Rekordwert des Vorsommers übertroffen. Die Nächtigungen liegen mit einer Zunahme von 1,6% im Aufwärtstrend. Der Tiroler Sommertourismus gewinnt weiterhin an Bedeutung und erweist sich damit als stabilisierender Wirtschaftsfaktor. Die durchschnittliche Aufenthaltsdauer ist mit 3,6 Tagen konstant zu jener des Vorjahres und liegt unter dem Winterwert. In den 90er Jahren lag die Aufenthaltsdauer vergleichsweise noch bei fünf Tagen.

Positive Entwicklung bei den Hauptmärkten Deutschland und den Niederlanden, aufsteigende Zuwächse aus Polen und der Slowakischen Republik. Die Tschechische Republik, die USA und Ungarn liegen im Aufwärtstrend. Rückgänge aus dem Vereinigten Königreich, Frankreich und Russland.

Ausschlaggebend für die positive Entwicklung der Sommersaison 2019 ist die Zunahme von Gästen (+110.000 bzw. +3,6%) und Nächtigungen (+370.000 bzw. +3,1%) aus dem Kernmarkt Deutschland. Dazu kommen positive Nächtigungszuwächse aus den Niederlanden (+70.000 bzw. +4,7%), Polen (+20.000 bzw. +11,9 %) und der Slowakischen Republik (+14.000 bzw. +22,4%). Weiterhin aufsteigende Steigerungsraten wurden bei Nächtigungen aus der Tschechischen Republik (+10.000 bzw. +3,9%), den USA (+8.000 bzw. +4,4%) und Ungarn (+6.000 bzw. +4,7%) verzeichnet. Einen erkennbaren Rückgang gab es aus dem Vereinigten Königreich (-7,2%), Frankreich (-3,2%) und Russland (-2,8%), weniger aus Spanien (-2,3%), der Schweiz (-2,2%) und China (-1,6%).

37.000 unselbständig Beschäftigte im Saisondurchschnitt.

In der Sommersaison 2019 waren durchschnittlich 36.622 Personen in Tourismusberufen unselbständig beschäftigt. Das entspricht einer Zunahme von 435 Personen bzw. + 1,1 % gegenüber dem Vorsommer. 20.224 bzw. 55,0% davon waren ausländische Arbeitskräfte. Bei ihnen wurde eine Zunahme von 675 Personen bzw. + 3,4 % registriert. Der Beschäftigtenhöchststand wurde im Juli mit 43.682 Unselbständigen erreicht. Die höchste Zahl ausländischer Arbeitskräfte wurde ebenfalls im Juli mit 23.844 Personen gemeldet.

Gute Nächtigungssteigerungen bei den gewerblichen Betrieben. Die gewerblichen und privaten Ferienwohnungen weisen weiterhin sehr gute Zuwächse auf. Die Privatquartiere verbuchen einen Rückgang.

Die Ferienwohnungen erweisen sich erneut als Sieger der Sommersaison 2019. Die gewerblichen Ferienwohnungen meldeten um 7,7% mehr Ankünfte und um 7,0% mehr Übernachtungen. Die privaten Ferienwohnungen verbuchten ein Gästeplus von 5,8%, die Übernachtungen stiegen um 3,9%. Die 5/4-Stern-Hotels (Ankünfte +4,0%, Übernachtungen +3,3%) kommen an diese Steigerungsraten nicht ganz heran, zu beachten ist hier allerdings das hohe Ausgangsniveau. In absoluten Zahlen verzeichnet die gehobene Hotellerie allerdings die größten Steigerungen. Leider registrierten die 3-Stern-Betriebe einen Rückgang bei den Ankünften -3,3% und Übernachtungen -2,1%. Die 2/1-Stern-Unterkünfte verzeichneten ebenfalls einen Rückgang bei den Gästezahlen -2,2%, bei den Übernachtungen -2,9% zum Vorjahr. Weiterhin zu erkennen ist der Abwärtstrend bei den Privatquartieren mit -5,5% bei den Akünften und -5,0% bei den Nächtigungen.

70,6 % der Übernachtungen entfielen auf die gewerblichen Unterkünfte, darunter 36,2% auf 5/4-Stern-Hotels. 15,5% der Nächtigungen wurden in privaten Ferienwohnungen, 3,5% in Privatquartieren und 10,4% in Sonstigen Unterkünften getätigt.

Tourismusbarometer

Das Tiroler Tourismusbarometer weist für die Sommersaison 2019 Umsätze für Übernachtung und Frühstück in der Höhe von 1.187 Mio. Euro auf. Während die Preise gegenüber dem Sommer 2018 um durchschnittlich +2,9 % angehoben wurden, stiegen die Nächtigungen wie erwähnt um +1,6 %. Damit ergibt sich eine nominelle Umsatzsteigerung von + 4,9 %.

Die Umsatzentwicklung des Sommers 2019 war mit Ausnahme der Privatquartiere in allen Beherbergungsbetrieben positiv, wobei die relativ stärksten Zuwächse für die gewerblichen Ferienwohnungen und die 5/4-Stern-Hotels (+9,2 % bzw. +6,3%) errechnet wurden. Daran schließen die privaten Ferienwohnungen (+5,8%), die Sonstigen Unterkünfte (+3,7%), die 3-Stern-Betriebe folgen mit +0,8% und die 2/1-Stern-Hotels bleiben gleichauf mit den Umsätzen des Vorjahres. Ein erneutes Minus von -3,3% verzeichneten die Privatquartiere. Das Gewicht der gehobenen Hotellerie ist jedoch für die gesamte touristische Entwicklung maßgebend. Aus dem Nächtigungsanteil von 36,2% erzielte die gehobene Hotellerie 61,3% des Gesamtumsatzes.

Innsbruck bleibt die nächtigungsstärkste Tourismusgemeinde im Sommer.

Innsbruck ist mit 999.749 Übernachtungen (+1,5%) die aufkommensstärkste Sommertourismusgemeinde Tirols, wieder gefolgt von Eben a. A. (698.997 bzw. +1,8%), Mayrhofen (627.803 bzw. -2,0%), Seefeld i. T. (572.380 bzw. -4,2%), und Neustift i.St. (533.600 bzw. +3,0%). In 155 Gemeinden (56%) wurden die Nächtigungen des Vorsommers übertroffen. Die größten Zuwächse gab es in Kössen (+37.000 bzw. +11,5%), Serfaus (+37.000 bzw. +8,3%), Sölden (+31.000 bzw. +6,4%), Ellmau (+28.000 bzw. +6,6%), Nesselwängle (+27.000 bzw. +41,1%), Längenfeld (26.000 bzw. +8,7%) und Tux (+23.000 bzw. +7,5%). In 124 Gemeinden (44%) gingen die Übernachtungen zurück, darunter am stärksten in Seefeld (-25.000 bzw. -4,2%), Tannheim (-17.000 bzw. -7,4%), Grän (-14.000 bzw. - 5,5%), Ehrwald (-14.000 bzw. -6,3%) und Lermoos (-13.000 bzw. -4,2%). Rund 65% der gesamten Nächtigungen des Sommers 2019 entfallen auf die 50 nächtigungsstärksten Gemeinden. Die 25 aufkommensstärksten Gemeinden halten einen Anteil von 45%.

1. DIE NACHFRAGE – ANKÜNFTE UND ÜBERNACHTUNGEN

Tab.1: Ankünfte, Übernachtungen und Umsätze in Tirol – Sommersaisonen

Sommer- saison	Ankünfte	Übernachtungen	Veränderung gegenüber Vorsommer in %		
			Ankünfte	Übernachtungen	Umsätze
1969	2.462.589	15.440.841	7,7	6,5	-
1970	2.768.397	17.916.139	12,4	16,0	-
1971	2.994.292	20.824.449	8,2	16,2	-
1972	3.135.022	22.030.290	4,7	5,8	-
1973	3.110.566	21.693.646	-0,8	-1,5	-
1974	2.834.670	19.950.240	-8,9	-8,0	-
1975	3.014.754	21.078.929	6,4	5,7	-
1976	3.076.007	21.300.949	2,0	1,1	-
1977	3.064.700	20.647.644	-0,4	-3,1	-
1978	3.114.680	20.876.093	1,6	1,1	-
1979	3.353.359	21.972.832	7,7	5,3	-
1980	3.587.707	22.861.818	7,0	4,0	-
1981	3.560.225	23.096.221	-0,8	1,0	-
1982	3.569.020	22.258.555	0,2	-3,6	-
1983	3.580.499	21.183.466	0,3	-4,8	-
1984	3.610.018	20.570.734	0,8	-2,9	-
1985	3.608.112	19.648.663	-0,1	-4,5	-
1986	3.512.140	19.535.422	-2,7	-0,6	-
1987	3.534.023	18.932.657	0,6	-3,1	-
1988	3.670.229	19.224.495	3,9	1,5	6,6
1989	3.963.203	20.772.983	8,0	8,1	12,5
1990	4.285.912	21.863.706	8,1	5,3	11,2
1991	4.433.981	23.561.062	3,5	7,8	12,7
1992	4.290.857	23.413.407	-3,2	-0,6	9,3
1993	4.047.196	22.126.290	-5,7	-5,5	2,9
1994	3.862.297	20.370.744	-4,6	-7,9	-2,3
1995	3.678.620	19.124.420	-4,8	-6,1	-1,5
1996	3.603.065	18.105.507	-2,1	-5,3	-2,3
1997	3.556.174	17.748.670	-1,3	-2,0	1,3
1998	3.641.879	18.079.386	2,4	1,9	3,9
1999	3.605.499	17.858.073	-1,0	-1,2	0,7
2000	3.617.668	17.404.601	0,3	-2,5	2,4
2001	3.558.318	17.006.337	-1,6	-2,3	0,6
2002	3.703.808	17.656.247	4,1	3,8	9,3
2003	3.726.152	17.792.473	0,7	0,8	3,7
2004	3.719.536	17.382.307	-0,2	-2,3	2,7
2005	3.756.231	17.292.843	1,0	-0,5	4,1
2006	3.797.669	16.895.521	1,1	-2,3	1,2
2007	3.981.042	17.447.552	4,8	3,3	6,7
2008	4.122.804	17.806.549	3,6	2,1	5,5
2009	4.115.857	17.547.539	-0,2	-1,5	1,3
2010	4.304.613	17.784.386	4,6	1,3	4,5
2011	4.496.718	18.068.597	4,4	1,6	3,9
2012	4.592.526	18.325.187	2,1	1,4	3,4
2013	4.830.750	18.727.354	5,1	2,1	5,6
2014	4.956.876	18.959.506	2,6	1,2	4,6
2015	5.362.957	19.676.251	8,2	3,8	7,1
2016	5.656.797	20.776.024	5,6	5,5	7,7
2017	5.866.413	21.192.072	3,5	1,9	4,0
2018	6.109.006	21.806.765	4,1	2,9	4,0
2019	6.199.078	22.163.110	1,5	1,6	4,9

Grafik 2: Übernachtungsentwicklung nach Saisonen in Tirol

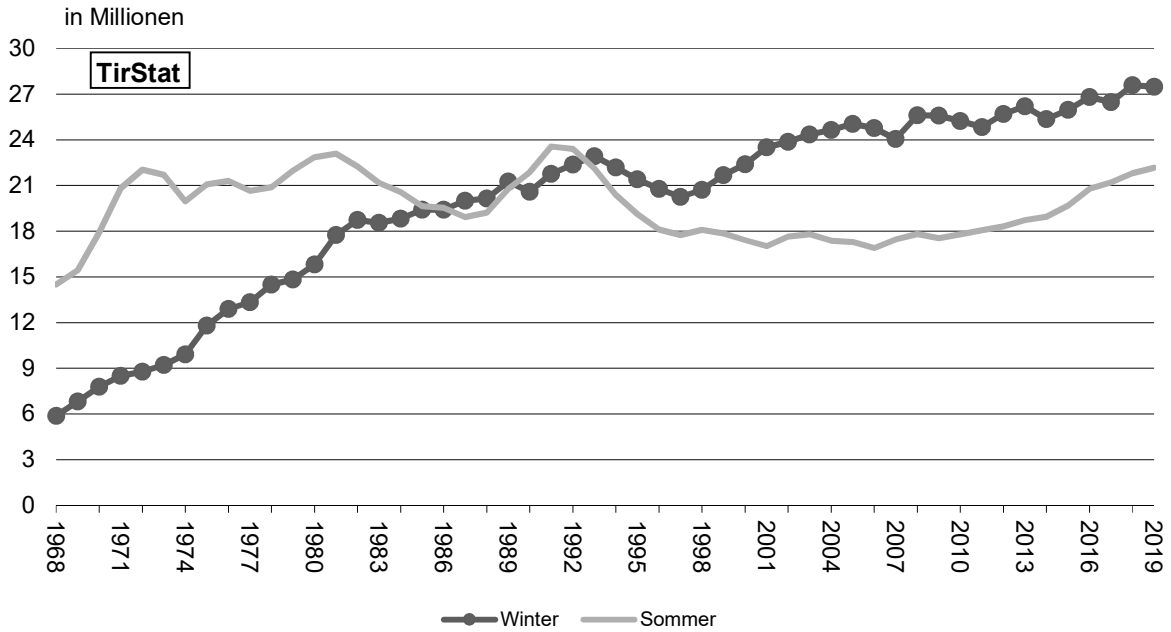

Grafik 3: Übernachtungsentwicklung in den Sommersaisonen in Österreich und Tirol

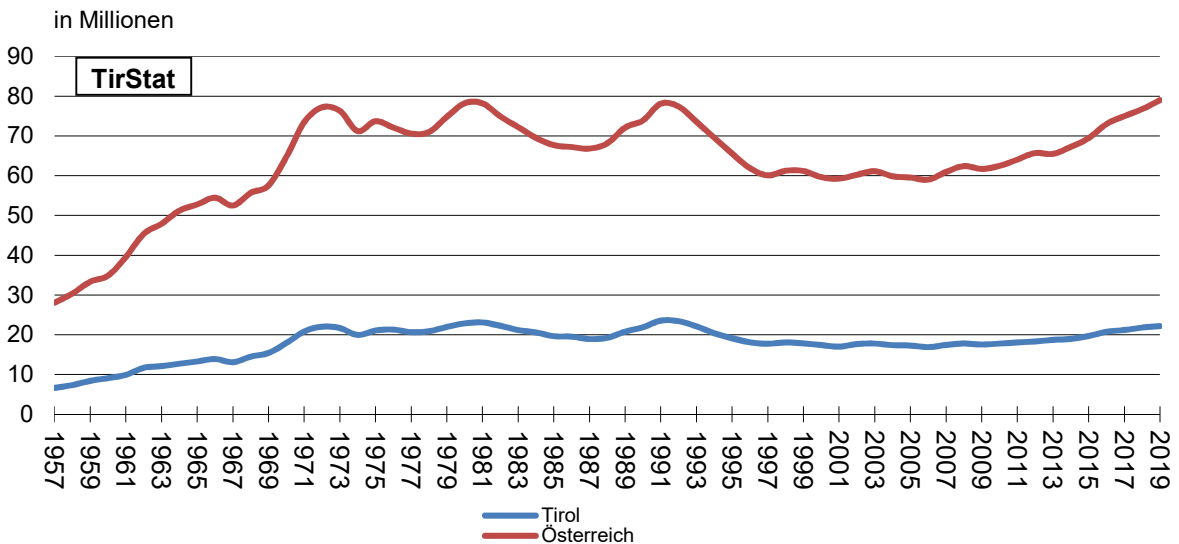

Tab. 2: Ankünfte und Übernachtungen nach Bundesländern – Sommer 2019

Bundesland	A n k ü n f t e		Ü b e r n a c h t u n g e n		
	absolut	Veränderung gegenüber Sommer 2018 in %	absolut	Veränderung gegenüber Sommer 2018 in %	Anteil in %
Burgenland	736.105	5,5	2.107.902	2,9	2,7
Kärnten	2.308.546	3,7	9.655.283	0,8	12,2
Niederösterreich	2.032.451	7,2	4.719.568	4,2	6,0
Oberösterreich	2.061.930	4,9	5.360.301	4,8	6,8
Salzburg	4.141.667	4,0	13.771.873	3,3	17,4
Steiermark	2.508.923	3,8	7.357.748	3,0	9,3
Tirol	6.199.078	1,5	22.163.110	1,6	28,0
Vorarlberg	1.277.154	2,6	4.171.615	3,7	5,3
Wien	4.337.686	4,3	9.694.807	5,3	12,3
Österreich	25.603.540	3,7	79.002.207	2,9	100,0

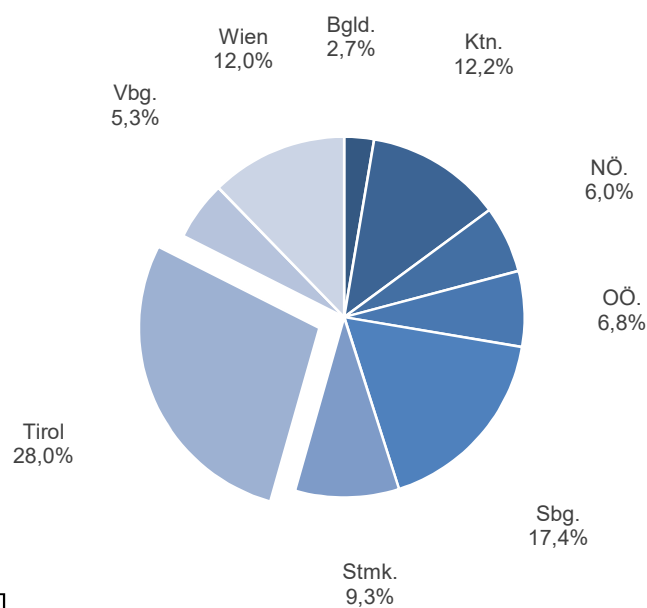
Grafik 4: Anteile der Bundesländer an den Gesamtnachtungen – Sommer 2019

Tab. 3: Übernachtungen nach Tourismusverbänden in Tirol – Sommer 2019¹⁾

Verband	Ankünfte	Über- nachtungen	Veränderung gegenüber Sommer 2018			
			Ankünfte		Übernachtungen	
			absolut	in %	absolut	in %
Innsbruck und seine Feriendörfer	939.676	1.857.091	17.273	1,9	31.057	1,7
Ötztal Tourismus	358.361	1.248.997	17.857	5,2	68.215	5,8
Osttirol	323.297	1.211.115	5.035	1,6	15.853	1,3
Erste Ferienregion im Zillertal	244.030	1.133.274	8.838	3,8	19.224	1,7
Seefeld	335.015	1.086.573	-12.127	-3,5	-40.246	-3,6
Wilder Kaiser	224.636	1.070.796	11.745	5,5	32.580	3,1
Achensee	277.598	1.025.708	10.430	3,9	8.805	0,9
Serfaus-Fiss-Ladis	176.183	987.395	12.147	7,4	65.427	7,1
Mayrhofen	214.160	964.030	1.217	0,6	-10.017	-1,0
Tiroler Zugspitz Arena	239.465	805.889	-3.438	-1,4	-24.774	-3,0
Stubai Tirol	194.880	762.869	1.691	0,9	15.373	2,1
Tiroler Oberland	173.601	721.214	1.607	0,9	10.002	1,4
Kitzbüheler Alpen-Brixental	153.388	709.419	1.615	1,1	14.560	2,1
Tannheimer Tal	153.994	661.917	-2.700	-1,7	-5.857	-0,9
Kaiserwinkl	127.747	649.447	6.029	5,0	35.045	5,7
Alpbachtal und Tiroler Seenland	128.193	534.138	-3.111	-2,4	-25.451	-4,5
Kitzbühel Tourismus	158.963	524.043	1.504	1,0	1.533	0,3
Zell-Gerlos, Zillertal Arena	104.640	518.360	4.141	4,1	19.300	3,9
Kitzbüheler Alpen, St.Johann,...	122.852	511.697	2.280	1,9	-2.555	-0,5
Kufsteinerland	174.241	491.525	5.644	3,3	14.000	2,9
Tux - Finkenberg	103.375	484.632	5.088	5,2	17.449	3,7
Paznaun - Ischgl	104.547	471.561	7.971	8,3	38.602	8,9
Pillerseetal	100.711	471.376	2.004	2,0	7.753	1,7
Wildschönau	92.680	433.139	4.338	4,9	16.274	3,9
Pitztal	93.752	421.771	1.685	1,8	9.184	2,2
Lechtal	92.668	343.748	-271	-0,3	7.381	2,2
Imst Tourismus	132.080	333.927	-12.816	-8,8	-5.031	-1,5
Naturparkregion Reutte	132.460	313.002	2.207	1,7	-5.367	-1,7
St. Anton am Arlberg	104.318	304.240	368	0,4	-5.462	-1,8
Ferienregion Hohe Salve	77.019	297.255	-432	-0,6	18.001	6,4
Silberregion Karwendel	81.946	265.428	688	0,8	8.178	3,2
Wipptal	92.891	206.806	-7.244	-7,2	17.712	9,4
Region Hall- Wattens	95.532	195.488	-112	-0,1	-7.843	-3,9
Tirol West	78.004	158.621	-137	-0,2	-1.975	-1,2
TIROL	6.206.903	22.176.491	91.014	1,5	356.930	1,6

1) Ab der Wintersaison 2009/10 werden die Ankünfte und Nächtigungen auf Verbandsebene getrennt von der durch die Tourismusstatistikverordnung angeordneten – gemeindeweisen - Erhebung zusätzlich erfasst. Da die Meldungen seitens der Tourismusverbände bzw. Gemeinden nicht immer zum selben Zeitpunkt erfolgen, ist es möglich, dass die Werte geringfügig voneinander abweichen.

Tab. 4: Ankünfte und Übernachtungen in den Tiroler Bezirken – Sommer 2019

Bezirk	Ankünfte	Übernachtungen	Veränderung gegenüber Sommer 2018			
			Ankünfte		Übernachtungen	
			absolut	in %	absolut	in %
Innsbruck Stadt	579.920	999.749	-413	-0,1	14.615	1,5
Imst	669.212	2.227.389	9.724	1,5	82.189	3,8
Innsbruck Land	998.486	2.910.410	-3.529	-0,4	-9.273	-0,3
Kitzbühel	721.680	3.091.251	13.630	1,9	76.929	2,6
Kufstein	636.602	2.599.865	16.650	2,7	34.539	1,3
Landeck	637.925	2.645.256	20.799	3,4	100.637	4,0
Lienz	323.185	1.210.966	5.278	1,7	15.778	1,3
Reutte	618.652	2.124.695	-3.213	-0,5	-24.677	-1,1
Schwaz	1.013.416	4.353.529	31.146	3,2	65.608	1,5
TIROL	6.199.078	22.163.110	90.072	1,5	356.345	1,6

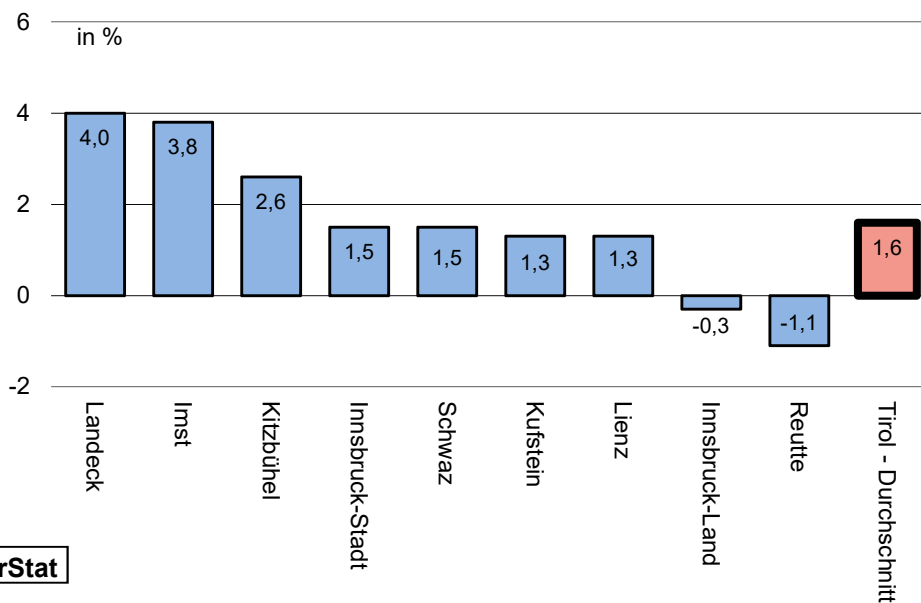
**Grafik 5: Entwicklung der Übernachtungen in den Tiroler Bezirken – Sommer 2019:
Relative Veränderung gegenüber dem Sommer 2018**

Tab. 5: Übernachtungen nach Herkunftsländern in Tirol – Sommer 2019

Herkunftsland	Übernachtungen	Veränderung gegenüber Sommer 2018		Anteil an Gesamt in %
		absolut	in %	
Deutschland	12.136.878	370.138	3,1	54,8
Niederlande	1.589.549	71.980	4,7	7,2
Schweiz u. Liechtenstein	1.411.349	-32.135	-2,2	6,4
Italien	690.056	-19.253	-2,7	3,1
Belgien	619.674	5.003	0,8	2,8
Frankreich u. Monaco	454.310	-15.238	-3,2	2,0
Vereinigtes Königreich	423.615	-32.786	-7,2	1,9
Tschechische Republik	263.751	10.014	3,9	1,2
China	214.923	-3.500	-1,6	1,0
Polen	192.188	23.255	13,8	0,9
USA	190.682	7.965	4,4	0,9
Dänemark	163.308	-16.466	-9,2	0,7
Ungarn	135.309	6.049	4,7	0,6
Israel	100.856	-14.230	-12,4	0,5
Spanien	98.310	-2.302	-2,3	0,4
Schweden	93.097	-254	-0,3	0,4
Indien	87.410	-3.651	-4,0	0,4
Slowakische Republik	76.906	14.065	22,4	0,3
Luxemburg	76.039	4.690	6,6	0,3
Saudi Arabien	59.501	2.433	4,3	0,3
Russland	56.575	-1.628	-2,8	0,3
Arabische Länder in Asien	55.944	-11.205	-16,7	0,3
Rumänien	54.345	5.840	12,0	0,2
Finnland	53.387	-1.449	-2,6	0,2
Norwegen	50.195	-481	-0,9	0,2
Vereinigte Arabische Emirate	46.023	-4.321	-8,6	0,2
Australien	36.333	-642	-1,7	0,2
Ausland gesamt	19.840.458	361.318	1,9	89,5
Österreich	2.322.652	-4.973	-0,2	10,5
Insgesamt	22.163.110	356.345	1,6	100,0

Grafik 6: Anteile der Übernachtungen nach Herkunftsländern in Tirol – Sommer 2019

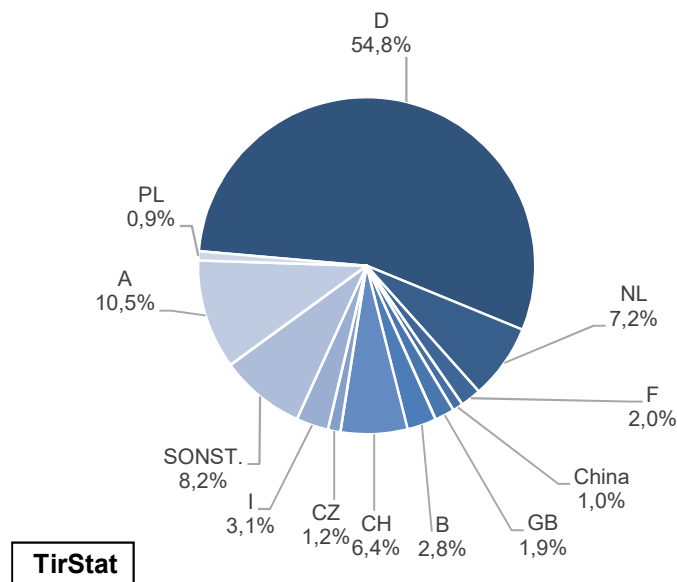

Grafik 7: Übernachtungsentwicklung nach Herkunftsländern in Tirol - Sommersaisonen

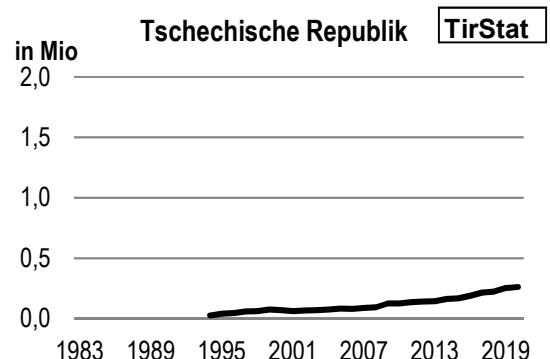
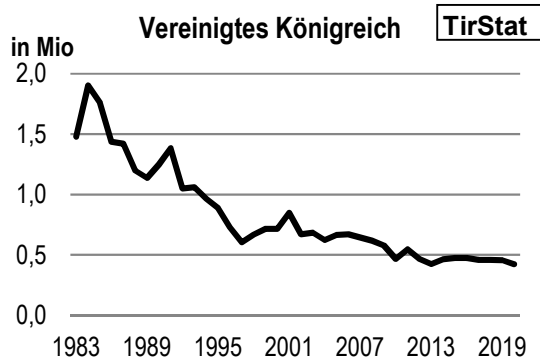
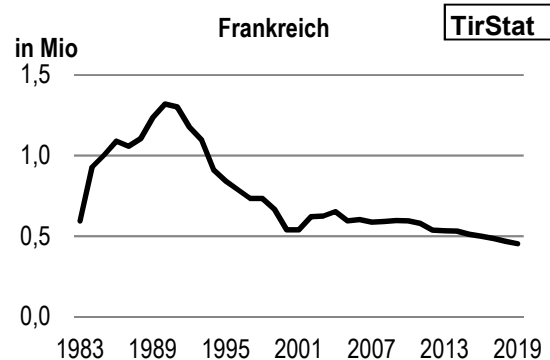
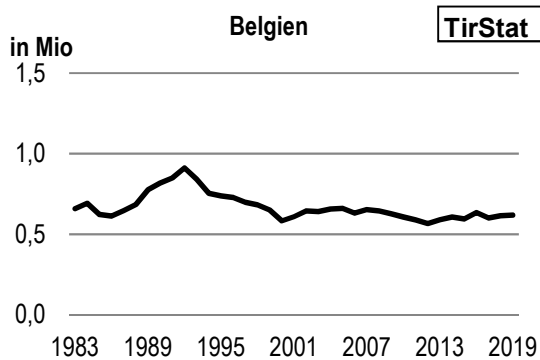
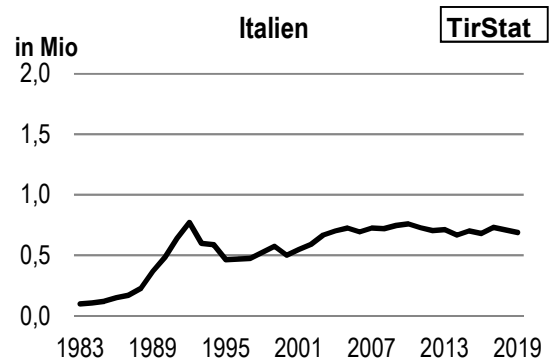
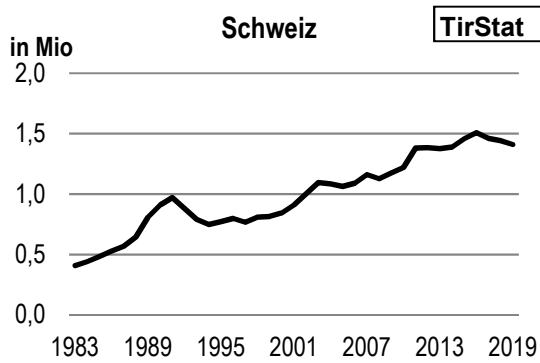
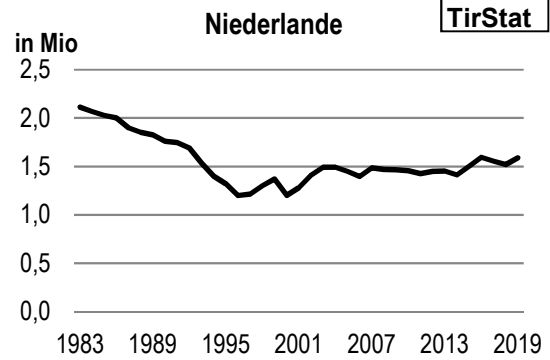
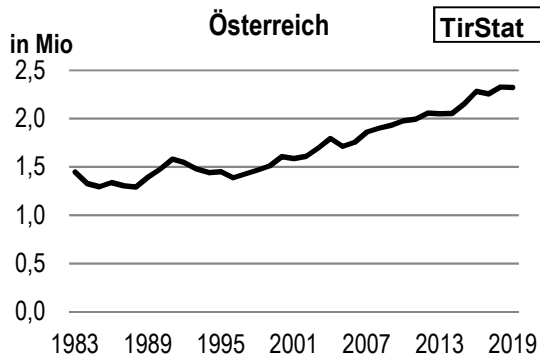
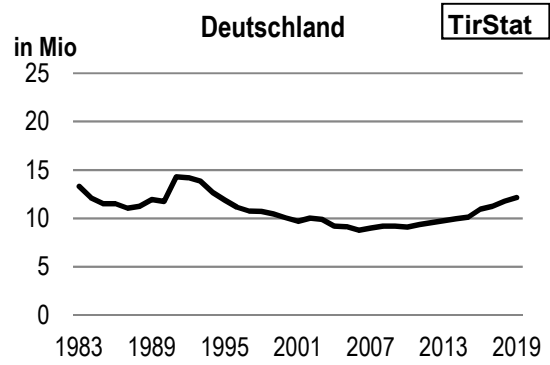
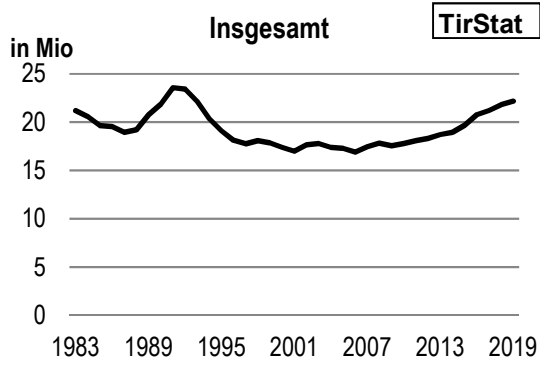

Tab. 6: Übernachtungen nach Herkunfts (-bundes) ländern in Tirol – Sommer 2019

Bundesland/Region	Übernachtungen	Veränderung gegenüber Sommer 2018 absolut	Anteil an Gesamt in %
Tirol	469.726	4.576	20,2
Wien	413.329	9.535	17,8
Niederösterreich	355.525	-8.328	15,3
Oberösterreich	353.849	-2.197	15,2
Steiermark	218.621	-10.434	9,4
Vorarlberg	170.439	425	7,3
Salzburg	138.764	-1.236	6,0
Kärnten	107.335	5.377	4,6
Burgenland	95.064	-2.691	4,1
ÖSTERREICH	2.322.652	-4.973	100,0
Bayern	3.122.898	145.068	25,7
Baden-Württemberg	2.035.341	65.946	16,8
Nordrhein-Westfalen	2.017.785	100.255	16,6
Mitteldeutschland	1.880.740	45.654	15,5
Ostdeutschland	1.730.347	49.921	14,3
Norddeutschland	1.020.487	36.462	8,4
Berlin	329.280	-73.168	2,7
DEUTSCHLAND	12.136.878	370.138	100,0

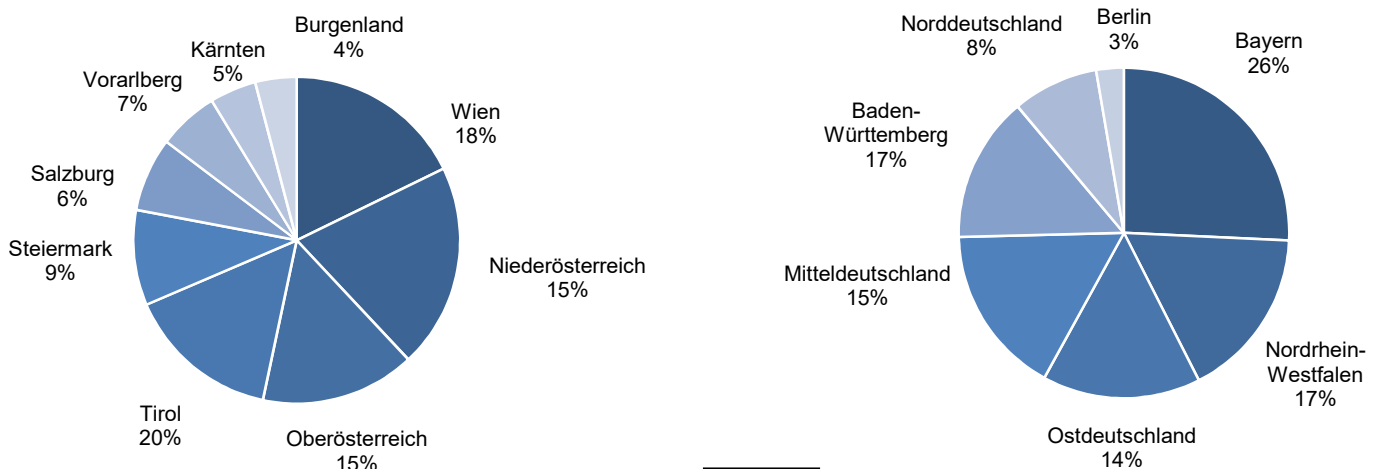
Grafik 8: Anteile der Übernachtungen nach Herkunfts (-bundes) ländern in Tirol – Sommer 2019

Tab. 7: Übernachtungen nach Unterkunftsarten in Tirol – Sommer 2019

Unterkunftsart	Ankünfte	Übernachtungen	Veränderung gegenüber Sommer 2018				Anteil in %
			Ankünfte absolut	in %	Übernachtungen absolut	in %	
Gewerbliche Betriebe	4.629.910	15.655.647	55.560	1,2	239.038	1,6	70,6
Kategorie 5/4-Stern	2.295.381	8.026.750	88.625	4,0	253.262	3,3	36,2
Kategorie 3-Stern	1.261.938	3.854.253	-42.693	-3,3	-82.481	-2,1	17,4
Kategorie 2/1-Stern	712.824	1.874.372	-16.222	-2,2	-55.776	-2,9	8,5
Ferienwohnungen gew.	359.767	1.900.272	25.850	7,7	124.033	7,0	8,6
Privatquartiere	173.456	777.354	-10.051	5,5	-40.717	-5,0	3,5
nicht auf Bauernhof	128.191	542.757	-8.186	-6,0	-27.322	-4,8	2,4
auf Bauernhof	45.265	234.597	-1.865	-4,0	-13.395	-5,4	1,1
Ferienwohnungen priv.	545.842	3.431.553	29.852	5,8	128.087	3,9	15,5
nicht auf Bauernhof	453.879	2.820.528	25.867	6,0	106.260	3,9	12,7
auf Bauernhof	91.963	611.025	3.985	4,5	21.827	3,7	2,8
Sonstige Unterkünfte	849.870	2.298.556	14.711	1,8	29.937	1,3	10,4
Campingplätze	381.190	1.444.512	6.874	1,8	43.361	3,1	6,5
Kurheime d. Soz. Vers.	1.081	18.706	25	2,4	496	2,7	0,1
Priv. + öff. Kurheime	1.815	19.647	-132	-6,8	-62	-0,3	0,1
Kindererholungsheime	17.628	67.249	663	3,9	2.364	3,6	0,3
Jugendherbergen	40.156	97.173	3.300	9,0	4.723	5,1	0,4
Schutzhütten	339.181	432.320	3.409	1,0	-22.340	-4,9	2,0
Sonstige Unterkünfte	68.819	218.949	572	0,8	1.395	0,6	1,0
INSGESAMT	6.199.078	22.163.110	90.072	1,5	356.345	1,6	100,0

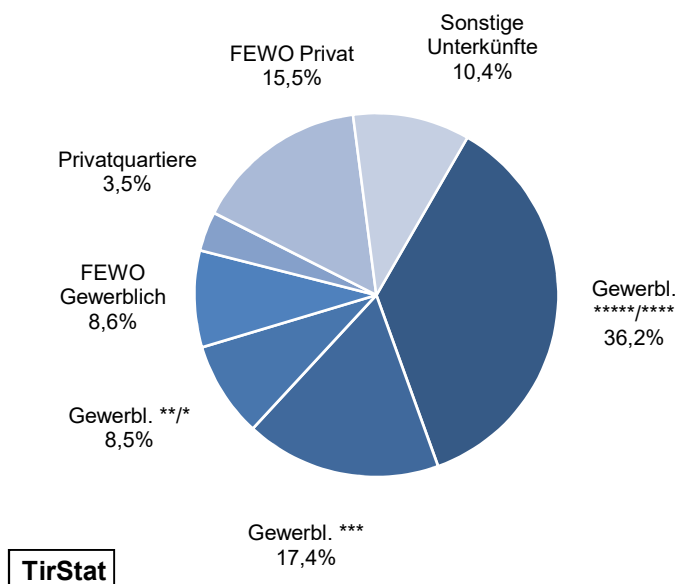
Grafik 9: Anteile der Übernachtungen nach Unterkunftsarten in Tirol – Sommer 2019

Grafik 10: Übernachtungsentwicklung nach Unterkunftsarten in Tirol - Sommersaisonen¹⁾

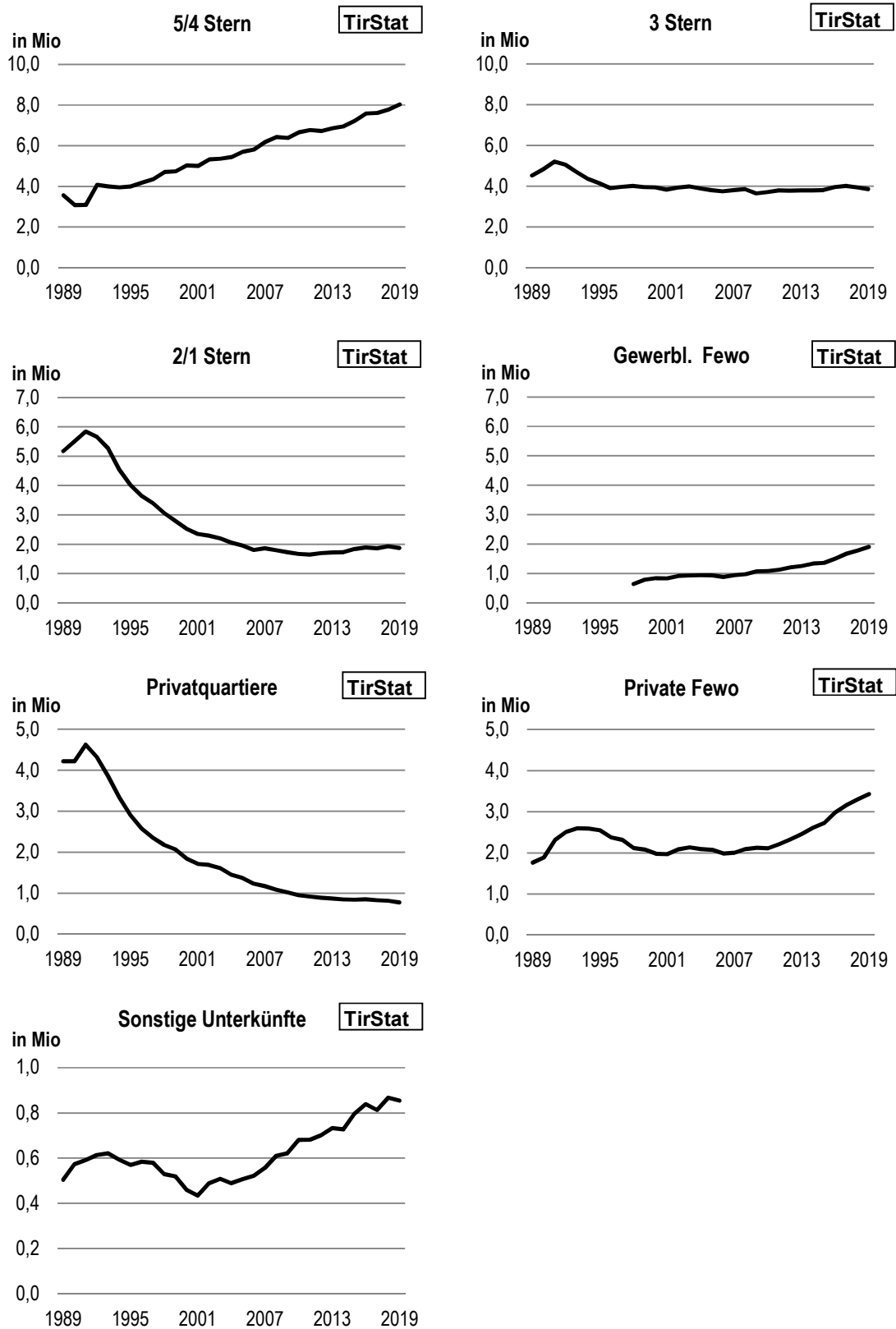

¹⁾ Seit der Wintersaison 1997/98 werden gemäß der Richtlinie des EU-Rates 95/57/EG vom 23. November 1995 auch „Gewerbliche Ferienwohnungen“, als eigene Kategorie ausgewiesen, wodurch sich bei den anderen gewerblichen Kategorien ab 1998 ein Zeitreihenbruch ergibt.

Tab. 8: Ankünfte und Übernachtungen nach Monaten in Tirol – Sommer 2019

Monat	Ankünfte		Übernachtungen		Veränderung gegenüber Sommer 2018			
	absolut	Anteil in %	absolut	Anteil in %	Ankünfte absolut	Ankünfte in %	Übernachtungen absolut	Übernachtungen in %
Mai	542.921	8,8	1.406.590	6,3	-135.533	-20,0	-525.510	-27,2
Juni	1.021.184	16,5	3.371.765	15,2	170.111	20,0	613.394	22,2
Juli	1.450.396	23,4	5.643.992	25,5	-16.315	-1,1	74.926	1,3
August	1.510.483	24,4	6.071.372	27,4	56.887	3,9	93.193	1,6
September	972.568	15,7	3.342.975	15,1	-34.276	-3,4	-46.102	-1,4
Oktober	701.526	11,3	2.319.416	10,5	49.198	7,5	146.444	6,7
SUMME	6.199.078	100,0	22.163.110	100,0	90.072	1,5	356.345	1,6

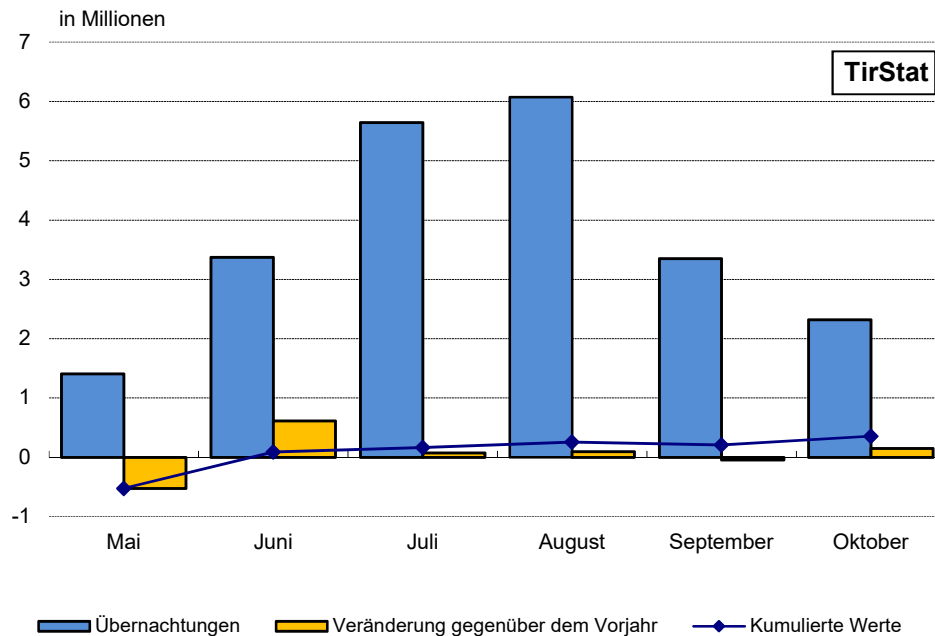
Grafik 11: Saisonverlauf in Tirol – Sommer 2019

Tab. 9: Durchschnittliche Aufenthaltsdauer in Tirol – Sommersaisonen

Unterkunft	durchschnittliche Aufenthaltsdauer in Tagen Sommersaisonen					
	1994	1999	2004	2009	2014	2019
Gewerbliche Betriebe insgesamt	4,7	4,5	4,3	4,1	3,6	3,4
Kategorie 5/4-Stern	4,0	4,2	4,2	4,0	3,7	3,5
Kategorie 3-Stern	4,5	4,4	4,2	3,9	3,4	3,1
Kategorie 2/1-Stern	5,6	4,8	4,2	3,8	3,0	2,6
Ferienwohnungen gewerblich	-	-	7,9	7,1	6,0	5,3
Privatquartiere insgesamt	7,1	6,5	6,0	5,4	4,6	4,5
nicht auf Bauernhof	7,1	6,4	5,8	5,2	4,3	4,2
auf Bauernhof	7,4	6,9	6,4	5,9	5,3	5,2
Ferienwohnungen privat	9,8	8,8	8,5	7,8	6,9	6,3
nicht auf Bauernhof	-	8,8	8,5	7,8	6,8	6,2
auf Bauernhof	-	8,4	8,4	7,7	7,0	6,6
INSGESAMT	5,3	5,0	4,7	4,3	3,8	3,6

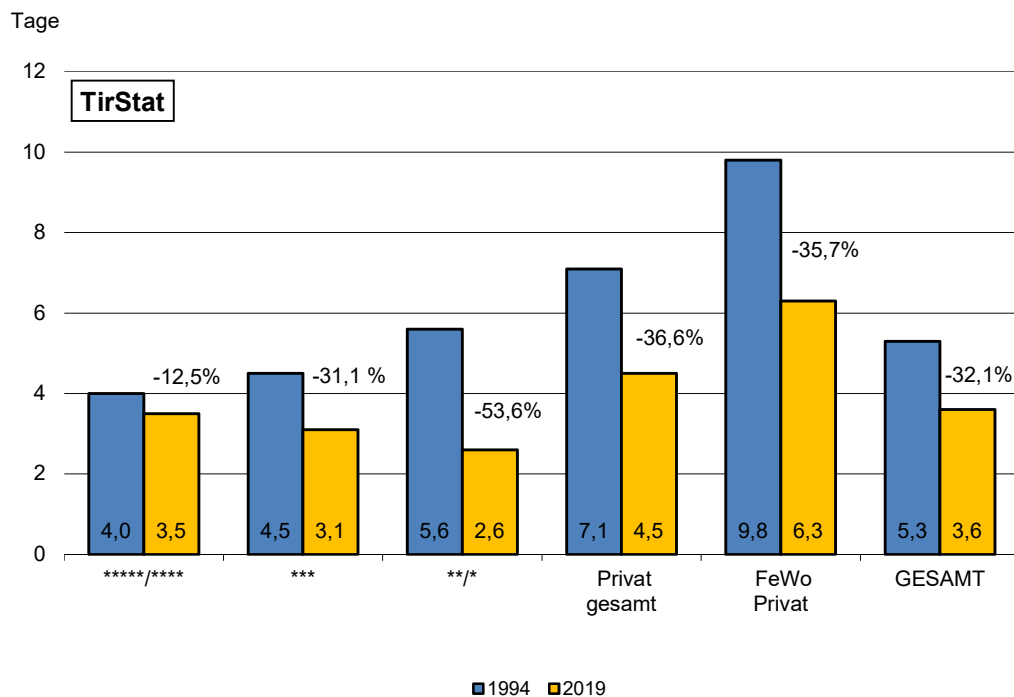
Grafik 12: Veränderung der Aufenthaltsdauer in Tagen und Prozent 1994 – 2019

2. DAS ANGEBOT – BETRIEBE, BETTEN

Tab. 10: Betriebe und Betten in Tirol – Sommer 2019

Unterkunft	Betriebe ¹⁾	Betten	
		absolut	in %
Gewerbliche Kategorien insgesamt	5.153	205.385	62,0
Kategorie 5/4-Stern	861	82.901	25,0
Kategorie 3-Stern	1.126	48.986	14,8
Kategorie 2/1-Stern	1.318	35.341	10,7
Ferienwohnungen gewerblich	1.848	38.157	11,5
Privatquartiere insgesamt	3.299	23.857	7,2
nicht auf Bauernhof	2.354	17.067	5,2
auf Bauernhof	945	6.790	2,0
Ferienwohnungen privat	12.020	83.582	25,2
nicht auf Bauernhof	10.362	71.248	21,5
auf Bauernhof	1.658	12.334	3,7
Sonstige Fremdenunterkünfte	671	18.257	5,5
INSGESAMT	21.143	331.081	100,0

1) ohne 107 Campingplätze

Grafik 13: Bettenangebot nach Unterkunftsarten in Tirol – Sommer 2019

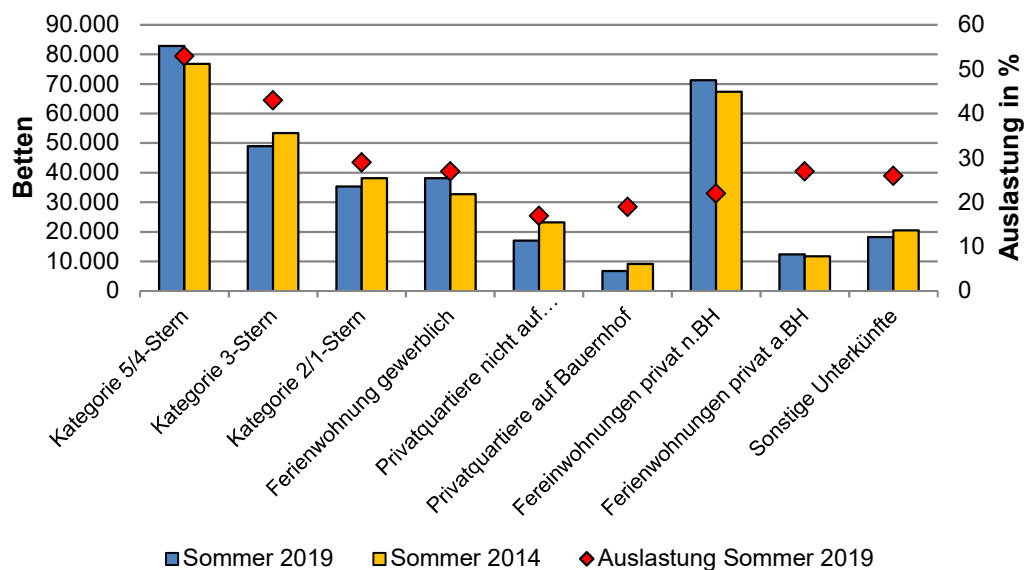

TirStat

Tab. 11: Bettenangebot nach Unterkunftsarten in Tirol – Sommersaisonen

B e t t e n					
Sommer- saison	insgesamt	gewerblich	privat	Ferien- wohnungen privat	sonstige Unter- künfte
1981	372.033	198.169	145.123	19.397	9.344
1982	373.820	201.763	141.834	20.025	10.198
1983	377.453	206.350	138.672	21.445	10.986
1984	376.936	209.928	133.449	22.565	10.994
1985	375.946	209.347	129.901	25.311	11.387
1986	373.036	208.469	124.935	27.551	12.081
1987	372.938	210.074	121.833	28.758	12.273
1988	366.841	207.917	116.406	30.352	12.166
1989	371.229	211.682	114.980	32.555	12.012
1990	367.047	210.531	106.025	38.154	12.337
1991	367.928	211.357	102.774	41.727	12.070
1992	370.870	211.466	100.597	46.352	12.455
1993	367.886	211.298	94.266	49.159	13.163
1994	368.639	210.442	90.591	53.786	13.820
1995	365.661	209.234	86.650	56.399	13.378
1996	362.398	208.937	82.444	58.282	12.735
1997	358.549	205.415	79.488	59.873	13.773
1998	353.486	206.522	73.491	60.301	13.172
1999	350.879	204.893	70.096	63.020	12.870
2000	346.324	202.860	67.261	63.139	13.064
2001	342.244	202.146	63.103	64.480	12.515
2002	335.962	198.479	60.136	64.562	12.785
2003	335.132	199.100	56.928	66.019	13.085
2004	331.369	198.226	53.379	66.575	13.189
2005	330.749	197.055	51.476	68.579	13.639
2006	335.948	199.149	50.341	72.406	14.052
2007	336.349	199.772	47.004	73.757	15.816
2008	342.758	203.397	45.105	76.321	17.935
2009	337.049	201.430	42.061	76.847	16.711
2010	336.613	200.877	40.267	77.303	18.166
2011	333.829	201.253	37.675	77.461	17.440
2012	332.761	200.603	35.378	77.847	18.933
2013	335.313	202.529	33.587	79.324	19.873
2014	332.901	201.081	32.251	79.090	20.479
2015	330.316	200.350	30.538	80.248	19.180
2016	331.640	201.787	28.631	81.591	19.631
2017	328.414	200.854	26.803	81.858	18.899
2018	332.212	204.374	25.467	83.396	18.975
2019	331.081	205.385	23.857	83.582	18.257

Grafik 14: Bettenentwicklung nach den wichtigsten Unterkunftsarten in Tirol - Sommersaisonen¹⁾

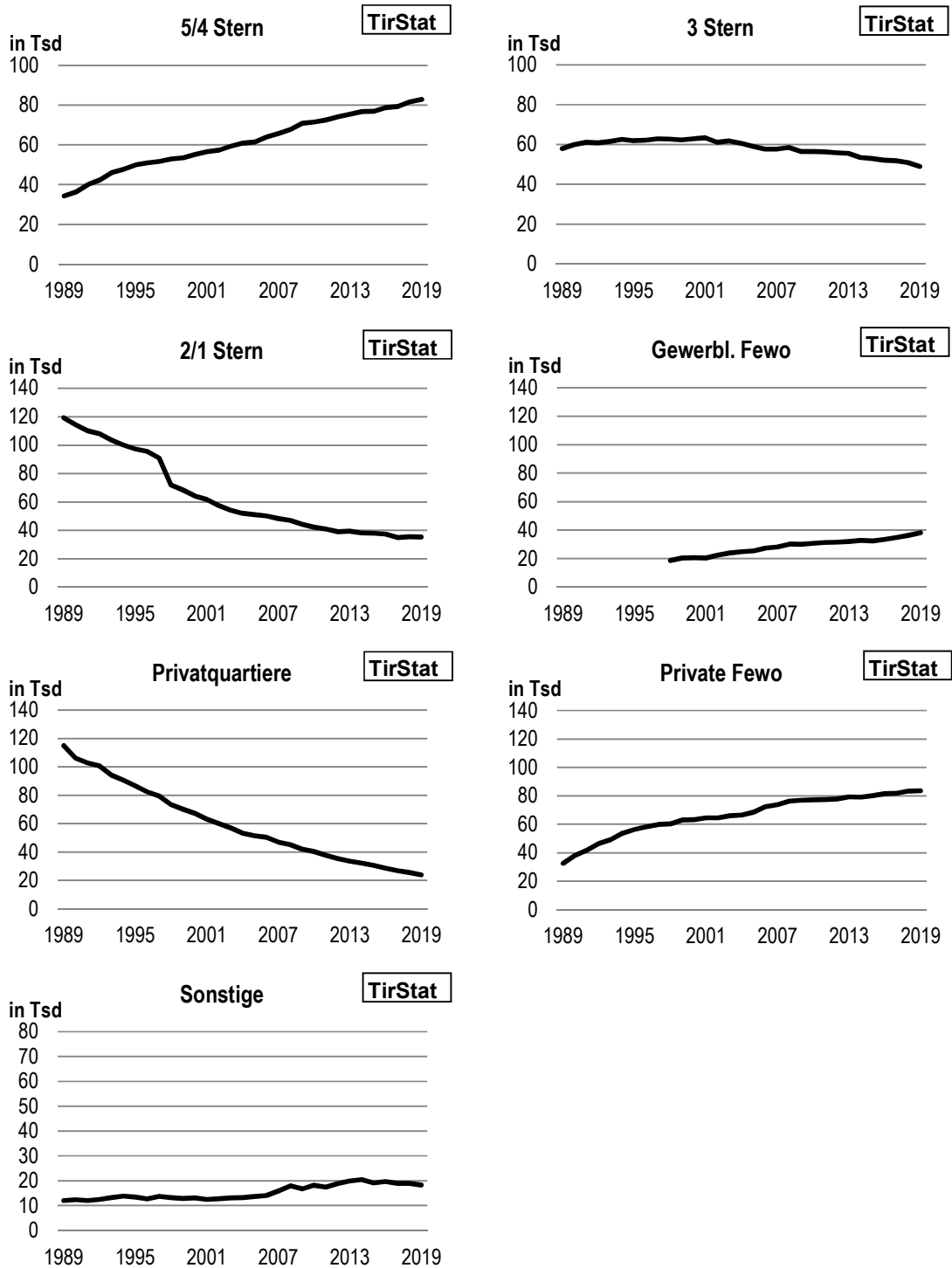

¹⁾ Seit der Wintersaison 1997/98 werden gemäß der Richtlinie des EU-Rates 95/57/EG vom 23. November 1995 auch „Gewerbliche Ferienwohnungen“, als eigene Kategorie ausgewiesen, wodurch sich bei den anderen gewerblichen Kategorien ab 1998 ein Zeitreihenbruch ergibt.

Tab. 12: Bettenangebot nach Unterkunftsarten der Tourismusverbände in Tirol – Sommer 2019¹⁾

B e t t e n					
Tourismus- verband	insgesamt	gewerblich	privat	Ferien- wohnungen privat	sonstige Unter- künfte
TIROL	331.206	205.094	24.113	84.336	17.663
Imst Tourismus	3.417	2.132	251	489	545
Pitztal	7.720	4.671	326	2.103	620
Ötztal Tourismus	24.474	15.720	1.600	5.581	1.573
Region Hall- Wattens	2.513	1.596	271	300	346
Wipptal	3.810	1.709	446	899	756
Seefeld	13.823	9.684	667	3.229	243
Stubai Tirol	11.073	6.232	762	3.571	508
Innsbruck / Feriendörfer	18.666	13.331	929	2.533	1.873
Kitzbühel Tourismus	8.226	6.246	479	1.366	135
Pillerseetal	7.557	4.159	667	2.285	446
Kaiserwinkl	5.264	3.028	692	1.367	177
Kitzb. Alpen, St.Johann,...	7.214	4.731	661	1.485	337
Kitzbüheler Alpen-Brixental	12.684	7.360	1.111	3.816	397
Wildschönau	7.253	4.758	448	1.776	271
Ferienregion Hohe Salve	4.923	2.617	376	1.588	342
Alpbachtal+Tiroler Seenland	7.296	3.347	824	2.212	913
Kufsteinerland	6.240	4.218	787	716	519
Wilder Kaiser	13.116	7.862	966	4.027	261
St. Anton am Arlberg	10.153	6.397	910	2.832	14
Tirol West	2.145	1.358	163	535	89
Paznaun - Ischgl	22.236	13.451	1.276	7.077	432
Serfaus-Fiss-Ladis	14.487	12.264	240	1.983	0
Tiroler Oberland	9.634	5.858	520	2.585	671
Osttirol	19.873	10.712	1.781	4.809	2.571
Naturparkregion Reutte	2.995	1.775	190	738	292
Tannheimer Tal	6.346	3.951	556	1.745	94
Tiroler Zugspitz Arena	10.237	6.792	697	2.422	326
Lechtal	6.049	2.589	994	1.762	704
Achensee	7.967	6.235	314	1.132	286
Mayrhofen	15.700	8.879	1.214	4.893	714
Tux - Finkenberg	7.996	5.840	502	1.620	34
Zell-Gerlos, Zillertal Arena	9.535	5.801	623	3.014	97
Silberregion Karwendel	3.308	1.959	299	634	416
Erste Ferienreg.im Zillertal	17.276	7.832	1.571	7.212	661

1) Seit dem Jahr 2017 erfolgt seitens der Landesstatistik Tirol die Bestandserhebung über Betriebe und Betten auf Tourismusverbandsebene

Grafik 15: Bettenangebot nach Tourismusverbänden in Tirol – Sommer 2019

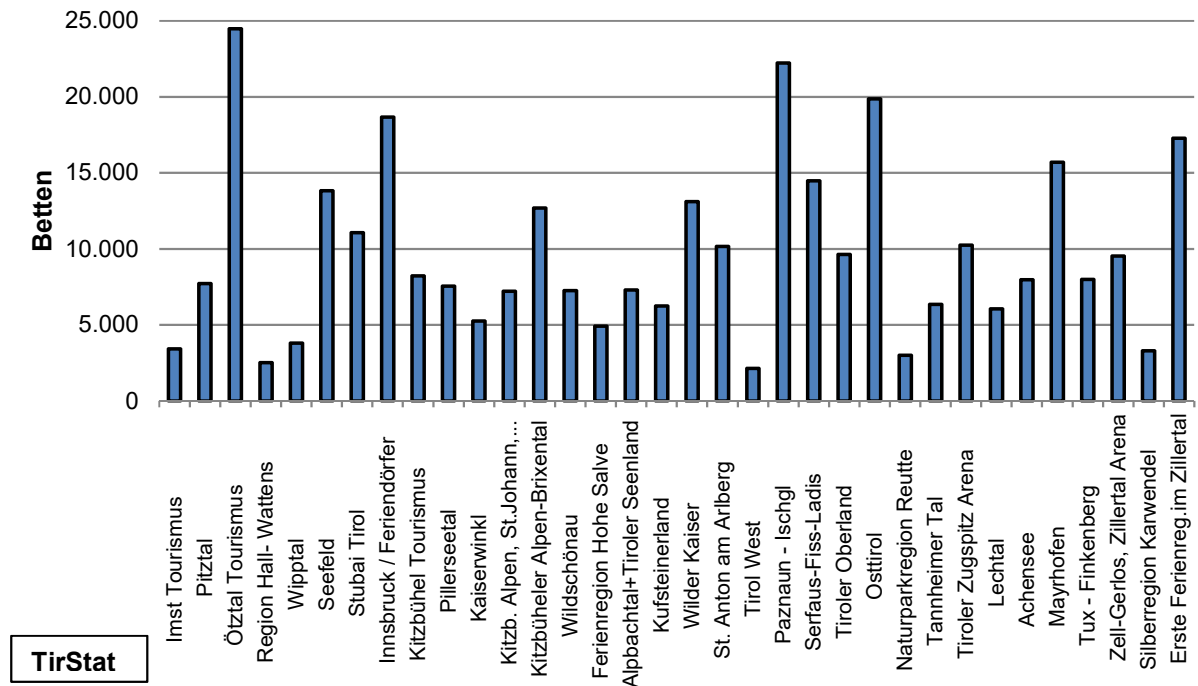

Grafik 16: Auslastung nach Tourismusverbänden in Tirol – Sommer 2019

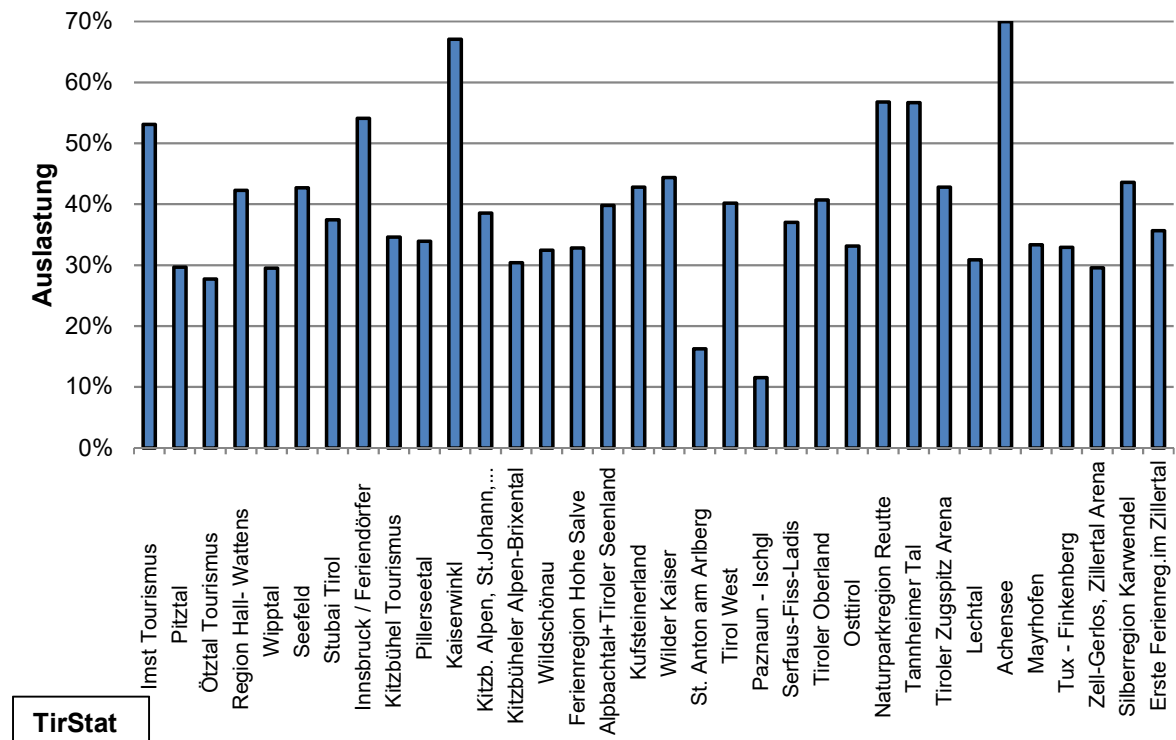

3. PREISE, UMSÄTZE, AUSLASTUNG, TOURISTISCHER ARBEITSMARKT

Die Tiroler Landesstatistik veröffentlicht nicht nur relative Umsatzveränderungen, sondern auch **absolute Umsatzzahlen für Übernachtung/Frühstück**. Diese resultieren aus der Verknüpfung von monatlichen Nächtigungen mit saisonalen Preiserhebungen, die zweimal im Jahr wie folgt durchgeführt werden:

Von 86 repräsentativ ausgewählten Stichprobengemeinden werden insgesamt ca. 6.500 Betriebe getrennt nach Unterkunftsart (*****/****, ***, **/*, Private und gewerbl. FEWO, Privatbetriebe) mit ihrem Namen, Betten, Sternen und Preisen für Ü/F und HP digital erfasst. Als Datenquellen stehen Tourismusprospekte, offizielle Preislisten und die Angaben im Internet zur Verfügung.

Nach detaillierten Plausibilitätskontrollen werden anschließend **Durchschnittspreise für Ü/F** (gewichtet mit den dazugehörigen Betten) auf der Ebene der FV-Typen bzw. jener der Tiroler Bezirke und Talschaften errechnet. Aus der Multiplikation der Durchschnittspreise mit den Nächtigungen in diesen Regionen resultieren **Umsatzzahlen für Übernachtung/Frühstück**.

Umsatzsteigerungen sind demgemäß die Folge von:

- Preissteigerungen bei den Tourismusbetrieben
- Steigerungen bei den Nächtigungszahlen
- Qualitativen Effekten (d.h. Nachfrageverschiebungen innerhalb der Unterkunfts-kategorien (also beispielweise von Privatquartieren zu 4*/5*-Betrieben) oder zwischen Gemeindetypen (z.B. Abnahme der Nächtigungen in Gemeinden mit abgeschwächtem Tourismus – diese sind in der Regel günstiger – dafür Zunahmen in den Tourismuszentren (höheres Preisniveau))

Zu beachten ist, dass diese Berechnungsweise nur den Aufwand für Übernachtung und Frühstück aber **keinerlei sonstige Ausgaben** der Gäste berücksichtigt.

Tab. 13: Durchschnittspreise für Übernachtung/Frühstück nach Ortstypen in Tirol – Sommer 2019

Ortstyp	Durchschnitts- preis in Euro pro Person	Preis- parität (Tirol=100)	Anzahl der Ge- meinden	Anteil an den Übern. in %
Innsbruck	73,62	137,8	1	4,5
Tourismuszentren	64,73	121,1	11	22,0
intensiver Wintertourismus	50,48	94,5	43	34,2
intensiver Sommertourismus	60,45	113,1	15	12,3
abgeschwächter Wintertourismus	45,62	85,4	38	7,7
abgeschwächter Sommertourismus	42,84	80,2	47	9,1
Transit und städtischer Tourismus	38,61	72,3	32	6,4
wenig Tourismus	33,32	62,4	92	3,8
TIROL	53,43	100,0	279	100,0

Tab. 14: Preisänderungen nach Ortstypen in Tirol – Sommer 2019

Ortstyp	Preisänderung gegen- über Sommer 2018 in %
Innsbruck	2,6
Tourismuszentren	3,3
intensiver Wintertourismus	2,7
intensiver Sommertourismus	3,2
abgeschwächter Wintertourismus	2,1
abgeschwächter Sommertourismus	3,1
Transit und städtischer Tourismus	1,7
wenig Tourismus	3,6
TIROL	2,9

Grafik 17: Preisparitäten nach Ortstypen: Abweichungen vom Tirol-Mittel – Sommer 2019

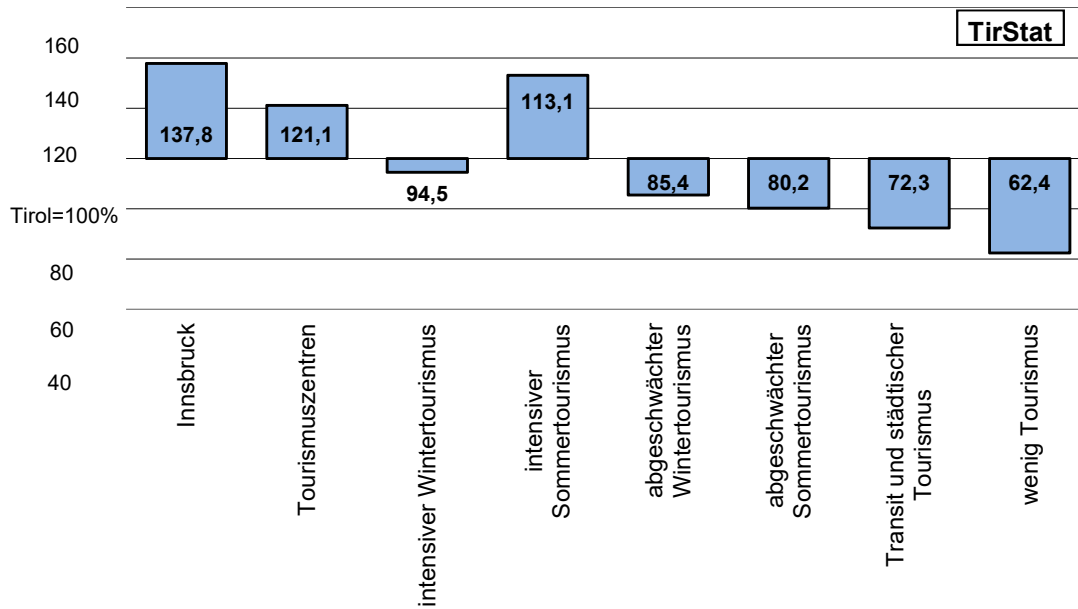

Grafik 18: Umsatzentwicklung nach Bezirken in Tirol – Sommer 2019 gegenüber Sommer 2018

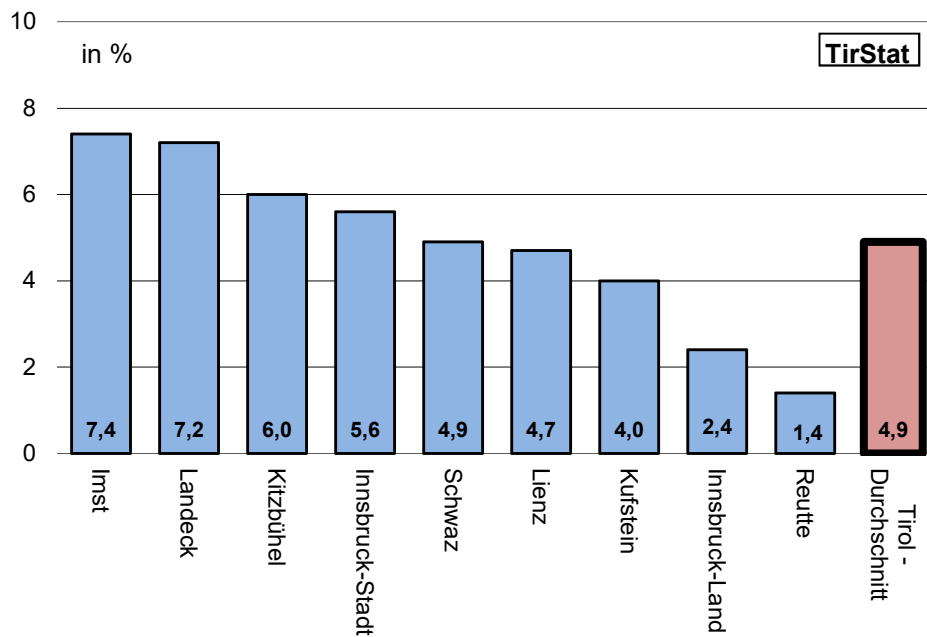

Tab. 15: Entwicklung der Umsätze nach Ortstypen, Unterkunftsarten und politischen Bezirken in Tirol – Sommer 2019

Ortstyp/ Unterkunftsart/ Bezirk	Umsätze für Ü/F in Mio. Euro ¹⁾	Veränderung der Um- sätze gegenüber Sommer 2018 in %	Preis- effekt ²⁾	quanti- tativer Effekt ³⁾	qualita- tiver- Effekt ⁴⁾
Innsbruck	74,61	5,6	2,6	1,5	1,4
Tourismuszentren	317,09	6,4	3,3	2,4	0,6
intensiver Wintertourismus	384,13	4,7	2,7	1,6	0,3
intensiver Sommertourismus	163,92	2,3	3,2	0,0	-0,9
abgeschwächter Wintertour.	77,75	2,7	2,1	0,6	-0,1
abgeschwächter Sommertour.	87,26	6,8	3,1	2,0	1,5
Transit und städtischerTour.	54,84	2,7	1,7	1,4	-0,4
wenig Tourismus	27,92	9,5	3,6	5,3	0,4
Gewerbliche Betriebe	1.038,58	5,0	3,0	1,6	0,4
Kategorie 5/4-Stern	728,47	6,3	3,1	3,3	-0,1
Kategorie 3-Stern	189,73	0,8	3,0	-2,1	-0,0
Kategorie 2/1-Stern	66,51	0,0	3,2	-2,9	-0,1
Ferienwohnungen gewerblich	53,87	9,2	2,1	7,0	0,0
Privatquartiere	18,94	-3,3	1,7	-5,0	0,1
Ferienwohnungen privat	81,59	5,8	1,9	3,9	-0,1
Sonstige Unterkünfte	48,42	3,7	2,3	1,3	0,0
Innsbruck-Stadt	74,61	5,6	2,6	1,5	1,4
Imst	105,17	7,4	2,9	3,8	0,6
Innsbruck-Land	150,42	2,4	3,0	-0,3	-0,2
Kitzbühel	178,93	6,0	3,0	2,6	0,4
Kufstein	125,04	4,0	2,9	1,3	-0,3
Landeck	148,43	7,2	2,9	4,0	0,3
Lienz	54,97	4,7	3,0	1,3	0,4
Reutte	107,19	1,4	2,8	-1,1	-0,2
Schwaz	242,76	4,9	2,9	1,5	0,4
TIROL	1.187,52	4,9	2,9	1,6	0,3

¹⁾ siehe Seite 19

²⁾ Veränderung der Preise in %

³⁾ Veränderung der Übernachtungen in %

⁴⁾ Änderung der Umsätze auf Grund von Verschiebungen der Nachfrage zwischen den Unterkunftsarten bzw. den Ortstypen

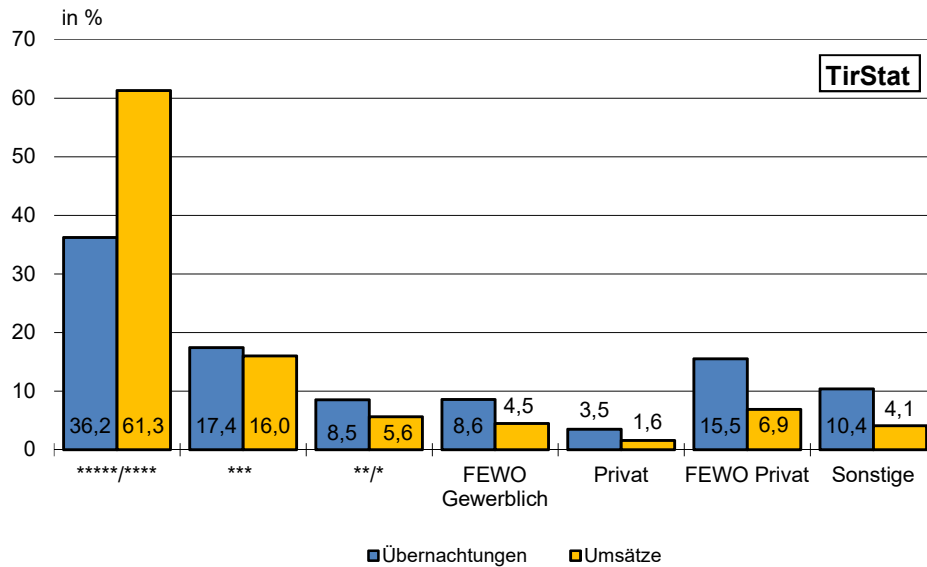
Grafik 19: Anteile der Unterkunftsarten an Übernachtungen und Umsätzen in Tirol – Sommer 2019**Tab. 16: Umsätze und Übernachtungen nach Unterkunfts-kategorien und Ortstypen (in %) in Tirol – Sommer 2019**

Ortstypen/ Kategorien	Anteile (in %) bei den	
	Übernachtungen	Umsätzen aus Beher- bergung/Verpflegung
<u>Ortstyp:</u>	100,0	100,0
Innsbruck	4,5	6,3
Tourismuszentren	22,0	26,7
intensiver Wintertourismus	34,2	32,3
intensiver Sommertourismus	12,3	13,8
abgeschwächter Wintertourismus	7,7	6,5
abgeschwächter Sommertourismus	9,1	7,3
Transit und städtischerTourismus	6,4	4,6
wenig Tourismus	3,8	2,4
<u>Unterkunftsart:</u>	100,0	100,0
Gewerbliche Betriebe	70,6	87,5
Kategorie 5*/4*	36,2	61,3
Kategorie 3*	17,4	16,0
Kategorie 2*/1*	8,5	5,6
Ferienwohnung gewerblich	8,6	4,5
Privatquartiere	3,5	1,6
Ferienwohnungen privat	15,5	6,9
Sonstige Unterkünfte	10,4	4,1

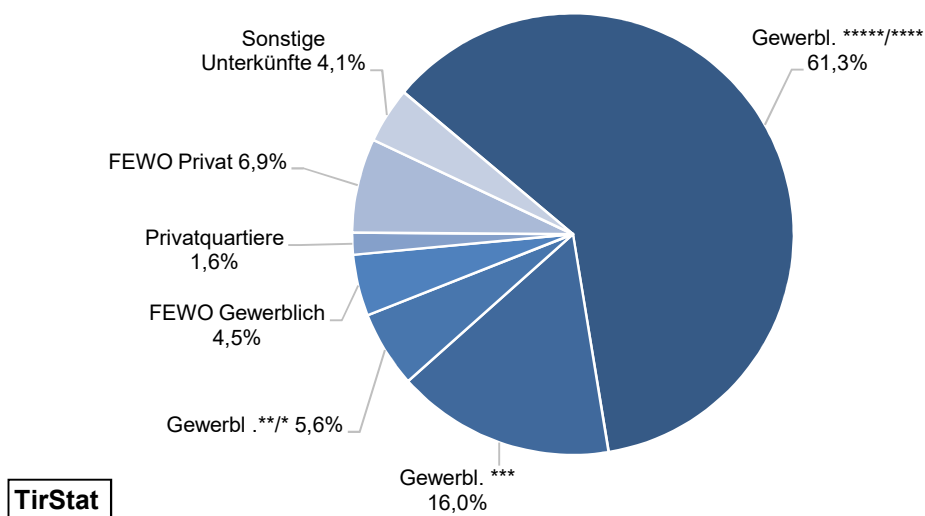
Grafik 20: Umsätze nach Unterkunftsarten in Tirol – Sommer 2019**Tab. 17: Auslastung des Bettenangebotes in Tirol – Sommer 2019**

Unterkunftsart	Auslastung	
	in Tagen	in %
Gewerbliche Betriebe insgesamt	76	41,3
Kategorie 5/4-Stern	97	52,7
Kategorie 3-Stern	79	42,9
Kategorie 2/1-Stern	53	28,8
Ferienwohnungen gewerblich	50	27,2
Privatquartiere	33	17,9
nicht auf Bauernhof	32	17,4
auf Bauernhof	35	19,0
Ferienwohnungen privat	41	22,3
nicht auf Bauernhof	40	21,7
auf Bauernhof	50	27,2
INSGESAMT	63	34,2

**Grafik 21: Auslastung des Bettenangebots in den wichtigsten Unterkunftsarten in % in Tirol
Sommer 2019**

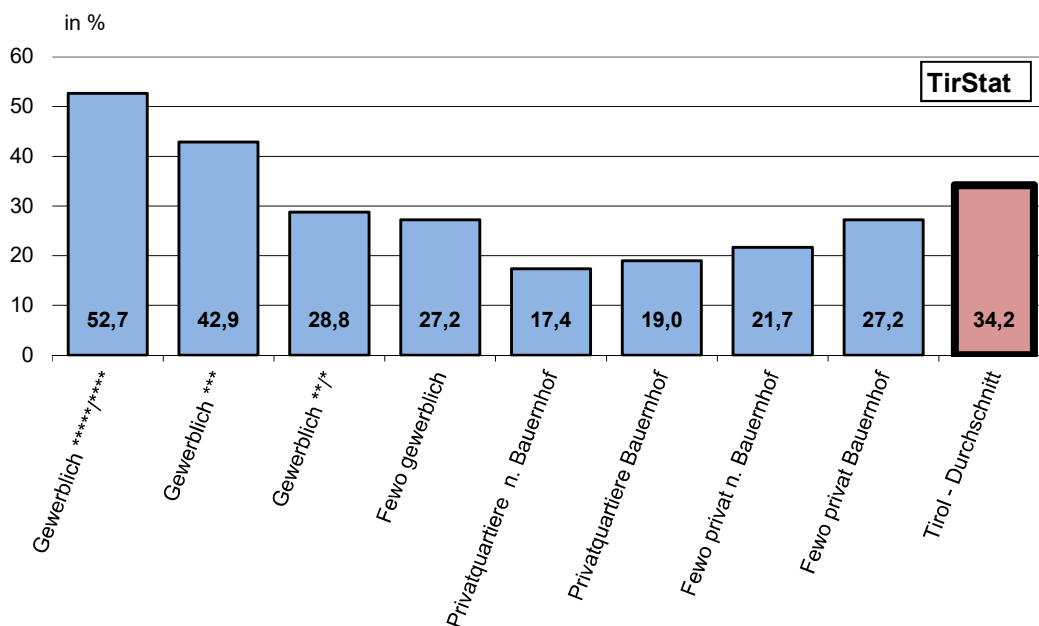

Tab. 18: Beschäftigungssituation in Fremdenverkehrsberufen in Tirol – Sommer 2019

Monate	Unselbständig Beschäftigte im Beherbergungs- u. Gaststättenwesen		offene Stellen nach Berufen	gemeldete Arbeitslose nach Berufen
	insgesamt	darunter Ausländer		
Mai	29.613	16.352	1.693	7.263
Juni	39.220	21.962	1.984	3.093
Juli	43.682	23.844	1.641	1.412
August	42.855	23.586	1.446	1.485
September	37.427	20.904	1.200	3.254
Oktober	26.933	14.698	1.035	8.877
Durchschnitt	36.622	20.224	1.500	4.231

Quelle: Arbeitsmarktservice Tirol

Tab. 19: Kennzahlen für die bedeutendsten Tourismusgemeinden in Tirol – Sommer 2019

Rang	Gemeinde	Ankünfte	Übernach- tungen	Veränderung gegenüber Vorsaison in %	Gewerbl. Auslastung in Tagen	Über- nachtungen je Ein- wohner
1	Innsbruck	579.920	999.749	1,5	122	8
2	Eben am Achensee	178.419	698.997	1,8	139	215
3	Mayrhofen	142.485	627.803	-2,0	80	162
4	Seefeld in Tirol	166.289	572.380	-4,2	95	167
5	Neustift im Stubaital	128.313	533.600	3,0	86	112
6	Sölden	160.043	510.532	6,4	38	164
7	Serfaus	83.357	482.321	8,3	78	429
8	Ellmau	92.931	451.520	6,6	103	159
9	Kirchberg in Tirol	92.098	401.185	2,4	82	76
10	Wildschönau	78.629	374.255	4,6	69	88
11	Kitzbühel	119.616	372.636	4,2	72	45
12	Fiss	66.651	364.617	3,0	64	350
13	Kössen	70.760	358.953	11,5	145	82
14	Tux	70.995	334.334	7,5	65	170
15	Fügen	76.360	331.023	0,3	105	78
16	Längenfeld	85.137	329.116	8,7	73	70
17	Lermoos	86.683	298.669	-4,2	98	258
18	Achenkirch	85.795	291.909	-1,4	116	133
19	Söll	54.923	272.418	1,3	84	74
20	St. Johann in Tirol	66.673	261.733	0,2	83	28
21	Leutasch	60.925	257.092	-3,9	74	106
22	Grän	53.680	245.499	-5,5	138	410
23	Walchsee	47.500	242.872	-0,9	126	127
24	Aschau im Zillertal	39.246	239.566	-0,8	97	130
25	Fieberbrunn	52.345	235.975	4,8	74	55
26	Nauders	63.351	233.014	0,1	75	152
27	Gerlos	44.712	226.684	5,8	62	284
28	Tannheim	46.147	214.506	-7,4	112	195
29	Hopfgarten im Brixent	50.629	210.513	2,9	73	37
30	Going am Wilden Kaise	46.390	207.044	1,9	118	112
31	Ehrwald	53.568	205.594	-6,3	89	80
32	St. Leonhard im Pitz	44.103	199.205	7,2	50	143
33	St. Anton am Arlberg	64.195	196.299	-3,7	28	83
34	Westendorf	36.564	183.157	-1,0	57	50
35	Finkenberg	48.357	178.791	-1,8	84	127
36	Alpbach	39.186	174.942	-6,7	84	69
37	Kirchdorf in Tirol	38.458	173.456	-2,2	100	43
38	Imst	59.978	159.123	1,0	104	15
39	Zell am Ziller	33.364	158.668	-0,4	74	93
40	Kramsach	36.600	152.457	-6,9	72	31
41	Umhausen	34.603	150.756	10,9	86	46
42	Telfs	43.507	145.185	2,0	88	9
43	Kals am Großglockner	41.590	142.629	6,2	73	126
44	Galtür	33.377	140.560	8,7	51	179
45	Ladis	26.175	140.457	14,5	72	266
46	Ischgl	33.758	140.212	12,5	13	87
47	Scheffau am Wilden Ka	30.392	139.814	-2,1	78	96
48	Fulpmes	32.576	138.463	-4,1	76	31
49	Kaunertal	26.555	133.357	-5,3	91	222
50	Thiersee	31.286	131.342	-0,2	97	44

Grafik 22: Übernachtungsentwicklung in den wichtigsten Sommertourismugemeinden in Tirol

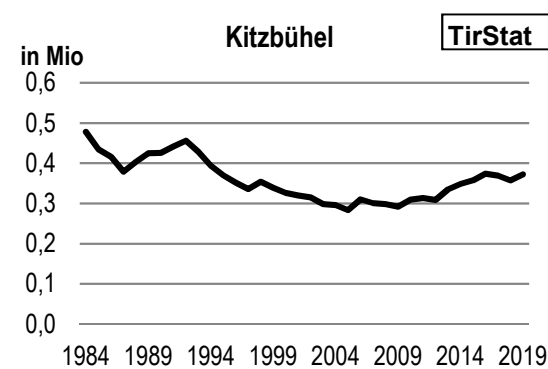
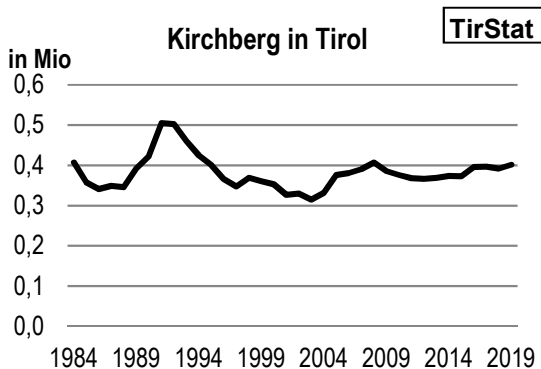
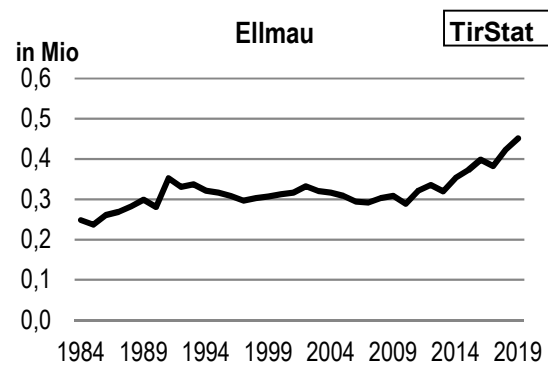
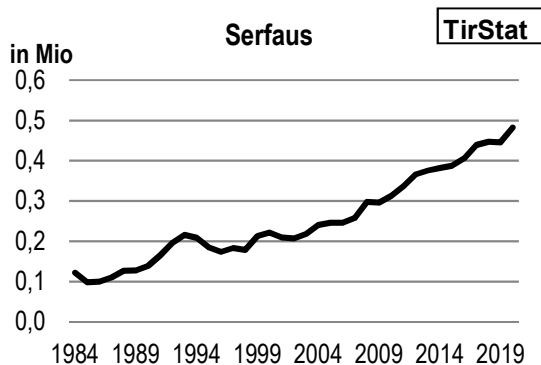
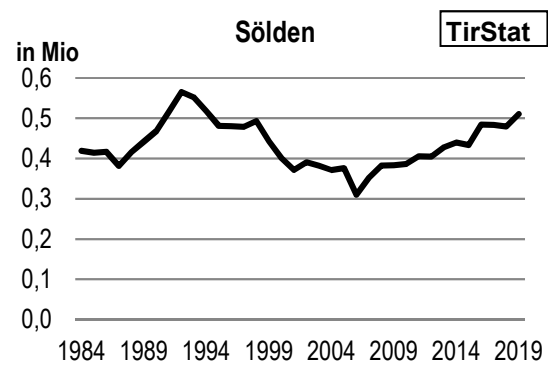
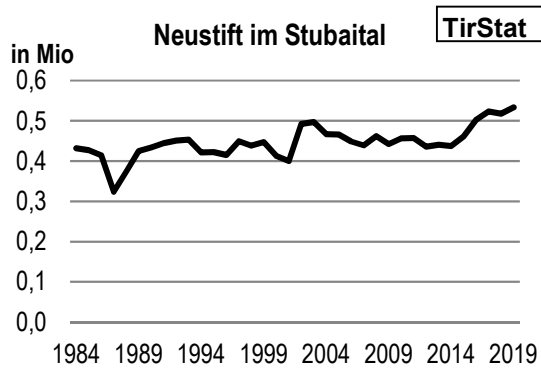
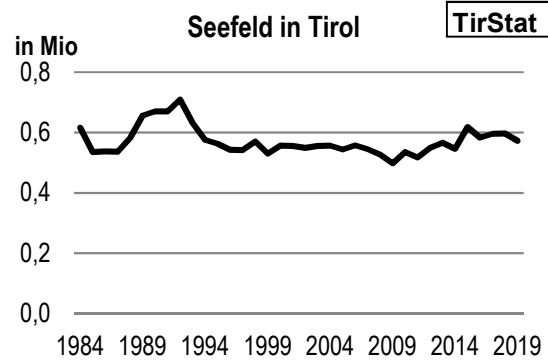
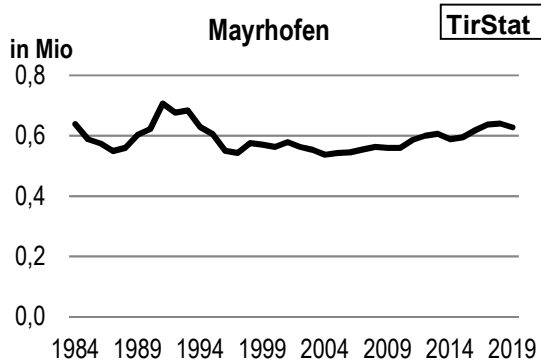
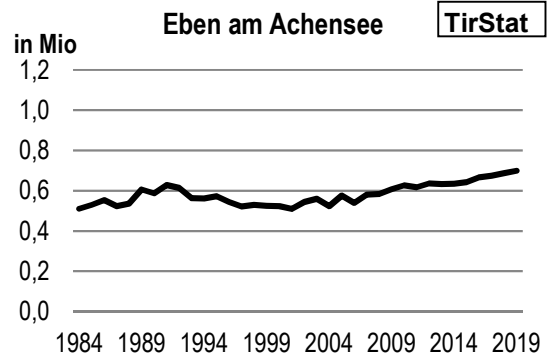
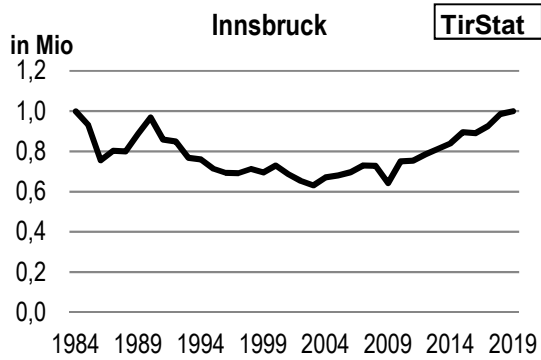

TOURISMUSJAHR 2019

(November 2018 – Oktober 2019)

ÜBERNACHTUNGEN:

Veränderung gegenüber 2017/18:

49.648.957

+ 0,5 %

GÄSTE:

Veränderung gegenüber 2017/18:

12.411.211

+ 1,1 %

Grafik 23: Übernachtungsentwicklung in Tirol

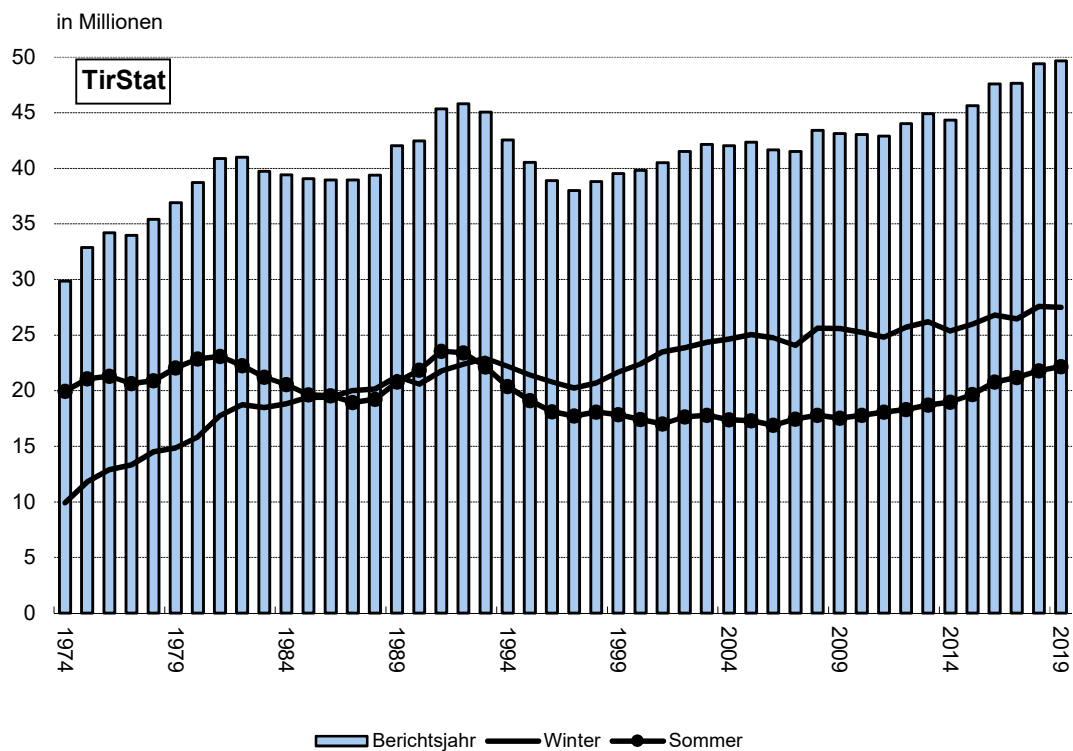

Tab. 20: Ankünfte und Übernachtungen in Tirol – Tourismusjahre

Berichts- jahr	Ankünfte	Übernachtungen	Veränderung gegen- über Vorjahr in %	
			Ankünfte	Übernachtungen
1971	4.178.805	29.331.964	8,1	14,1
1972	4.378.997	30.804.235	4,8	5,0
1973	4.420.352	30.913.919	0,9	0,4
1974	4.233.986	29.863.710	-4,2	-3,4
1975	4.658.998	32.890.846	10,0	10,1
1976	4.831.697	34.188.889	3,7	3,9
1977	4.882.381	33.948.391	1,0	-0,7
1978	5.099.428	35.409.971	4,4	4,3
1979	5.416.103	36.895.629	6,2	4,2
1980	5.802.675	38.717.333	7,1	4,9
1981	6.036.662	40.866.772	4,0	5,6
1982	6.211.111	40.993.734	2,9	0,3
1983	6.239.310	39.717.480	0,5	-3,1
1984	6.414.988	39.401.967	2,8	-0,8
1985	6.455.699	39.053.173	0,6	-0,9
1986	6.434.982	38.953.082	-0,3	-0,3
1987	6.637.975	38.938.135	3,2	-0,0
1988	6.885.305	39.376.010	3,7	1,1
1989	7.439.073	42.036.734	8,0	6,8
1990	7.732.938	42.462.375	4,0	1,0
1991	8.068.849	45.335.736	4,3	6,8
1992	8.106.907	45.792.522	0,5	1,0
1993	7.869.650	45.053.683	-2,9	-1,6
1994	7.587.629	42.556.689	-3,6	-5,5
1995	7.379.802	40.530.160	-2,7	-4,8
1996	7.242.058	38.889.045	-1,9	-4,0
1997	7.106.548	38.000.573	-1,9	-2,3
1998	7.382.837	38.793.824	3,9	2,1
1999	7.545.669	39.538.141	2,2	1,9
2000	7.768.662	39.805.215	3,0	0,7
2001	7.921.580	40.509.497	2,0	1,8
2002	8.160.615	41.526.823	3,0	2,5
2003	8.281.765	42.137.816	1,5	1,5
2004	8.374.136	42.030.584	1,1	-0,3
2005	8.475.043	42.340.247	1,2	0,7
2006	8.535.863	41.662.336	0,7	-1,6
2007	8.590.834	41.509.669	0,6	-0,4
2008	9.092.329	43.418.607	5,8	4,6
2009	9.097.632	43.132.022	0,1	-0,7
2010	9.317.397	43.025.850	2,4	-0,2
2011	9.542.252	42.889.403	2,4	-0,3
2012	9.858.785	44.024.302	3,3	2,6
2013	10.223.644	44.948.283	3,7	2,1
2014	10.294.333	44.329.908	0,7	-1,4
2015	10.930.568	45.637.057	6,2	2,9
2016	11.476.991	45.576.733	5,0	4,3
2017	11.748.861	47.655.945	2,2	0,1
2018	12.275.432	49.389.781	4,5	3,6
2019	12.411.211	49.648.957	1,1	0,5

Tab. 21: Ankünfte und Übernachtungen nach Unterkunftsarten in Tirol – Tourismusjahr 2019

Unterkunftsart	Ankünfte	Übernachtungen	Veränderung gegenüber Tourismusjahr 2018				Anteil in %
			Ankünfte absolut	in %	Übernachtungen absolut	in %	
Gewerbliche Betriebe	9.399.026	35.443.096	116.101	1,3	234.922	0,7	71,4
Kategorie 5/4-Stern	4.615.202	17.284.782	166.672	3,7	391.118	2,3	34,8
Kategorie 3-Stern	2.425.305	8.372.498	-84.337	-3,4	-286.764	-3,3	16,9
Kategorie 2/1-Stern	1.398.462	4.556.050	-15.731	-1,1	-65.053	-1,4	9,2
Gew. Ferienwohnungen	960.057	5.229.766	49.497	5,4	195.621	3,9	10,5
Privatquartiere	411.250	1.906.425	-26.989	-6,2	-122.266	-6,0	3,8
nicht auf Bauernhof	310.858	1.401.274	-20.032	-6,1	-81.269	-5,5	2,8
auf Bauernhof	100.392	505.151	-6.957	-6,5	-40.997	-7,5	1,0
Priv. Ferienwohnungen	1.509.317	9.050.408	33.913	2,3	102.177	1,1	18,2
nicht auf Bauernhof	1.289.842	7.694.994	29.881	2,4	80.972	1,1	15,5
auf Bauernhof	219.475	1.355.414	4.032	1,9	21.205	1,6	2,7
Sonstige Unterkünfte	1.091.618	3.249.028	12.754	1,2	44.343	1,4	6,5
Campingplätze	465.099	1.830.861	13.253	2,9	67.154	3,8	3,7
Kurheime d. Sozialvers.	2.138	36.844	50	2,4	821	2,3	0,1
Priv. u. öff. Kurheime	3.606	34.472	-1.366	-27,5	-2.600	-7,0	0,1
Kindererholungsheime	43.927	188.886	2.984	7,3	12.234	6,9	0,4
Jugendherbergen	72.569	243.059	67	0,1	-6.799	-2,7	0,5
Schutzhütten	390.375	529.625	2.446	0,6	-20.316	-3,7	1,1
Sonstige Unterkünfte	113.904	385.281	-4.680	-3,9	-6.151	-1,6	0,8
INSGESAMT	12.411.211	49.648.957	135.779	1,1	259.176	0,5	100,0

Grafik 24: Übernachtungen nach Monaten in Tirol – Tourismusjahr 2019

Grafik 25: Übernachtungsentwicklung nach Monaten im Berichtsjahr

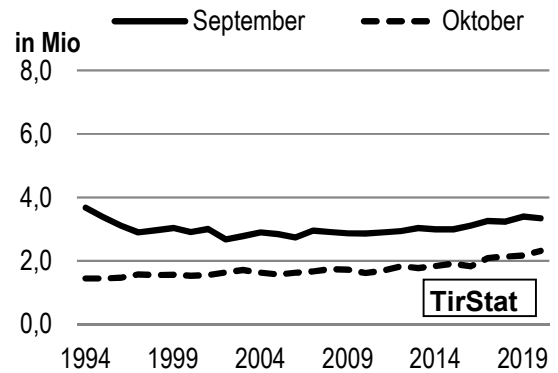
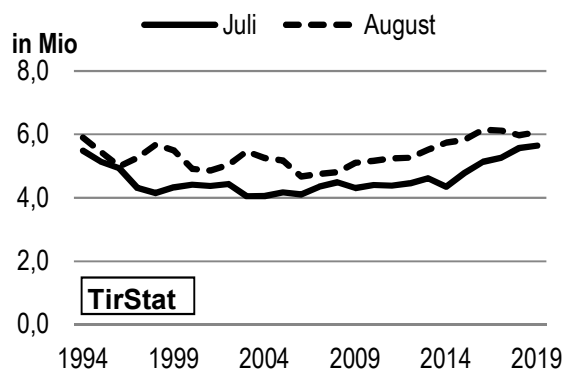
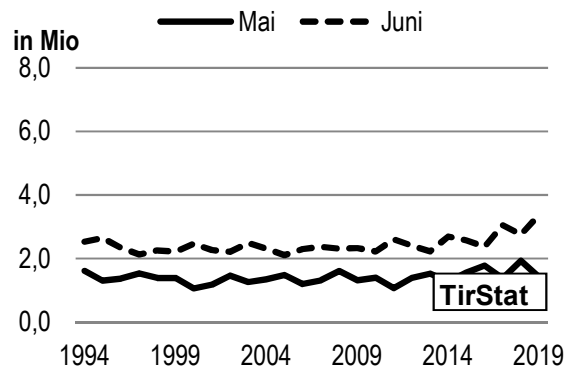
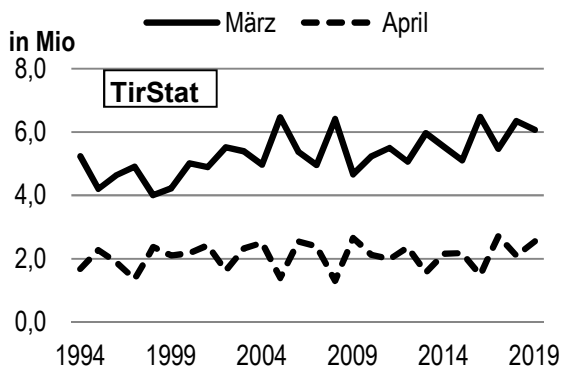
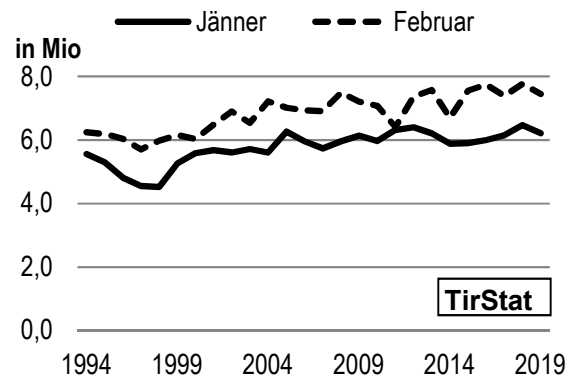
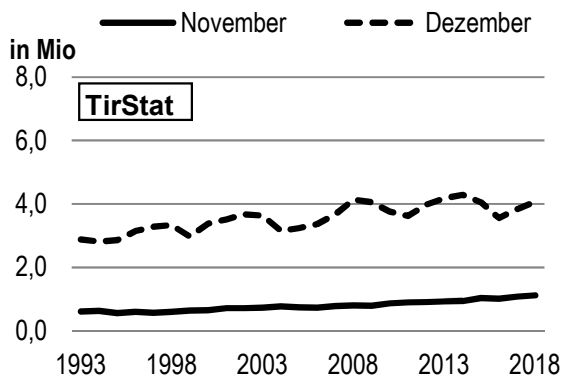

Die grafische Darstellung der monatlichen Nächtigungsentwicklung verdeutlicht insbesondere die Auswirkungen der Feiertagsverschiebungen auf die Nächtigungszahlen in den Monaten März, April (Ostern), bzw. Mai, Juni (Pfingsten).

Tab. 22: Übernachtungen nach Herkunftsländern in Tirol – Tourismusjahr 2019

Herkunftsland	Übernachtungen	Veränderung gegenüber Tourismusjahr 2018		Anteil an Gesamt in %
		absolut	in %	
Deutschland	26.004.385	290.081	1,1	52,4
Niederlande	5.075.046	149.166	3,0	10,2
Schweiz u. Liechtenstein	2.671.121	-67.557	-2,5	5,4
Belgien	1.652.111	31.270	1,9	3,3
Vereinigtes Königreich	1.617.078	-64.214	-3,8	3,3
Italien	1.003.910	-38.496	-3,7	2,0
Tschechische Republik	826.753	34.459	4,3	1,7
Frankreich u. Monaco	784.279	-38.210	-4,6	1,6
Polen	757.487	24.736	3,4	1,5
Dänemark	560.939	-5.739	-1,0	1,1
Russland	376.152	-35.217	-8,6	0,8
China	368.405	-3.227	-0,9	0,7
USA	339.389	28.332	9,1	0,7
Schweden	315.309	-13.990	-4,2	0,6
Rumänien	257.214	1.195	0,5	0,5
Ungarn	232.688	-3.114	-1,3	0,5
Luxemburg	229.158	763	0,3	0,5
Israel	198.286	-9.700	-4,7	0,4
Slowakische Republik	180.791	12.934	7,7	0,4
Irland	164.372	5.766	3,6	0,3
Spanien	160.831	-124	-0,1	0,3
Norwegen	151.988	25.814	20,5	0,3
Finnland	142.235	2.455	1,8	0,3
Ukraine	127.436	8.000	6,7	0,3
Indien	105.187	-1.007	-0,9	0,2
Australien	98.864	3.980	4,2	0,2
Slowenien	76.474	-2.498	-3,2	0,2
Ausland gesamt	45.505.793	302.918	0,7	91,7
Österreich	4.143.164	-43.742	-1,0	8,3
Insgesamt	49.648.957	259.176	0,5	100,0

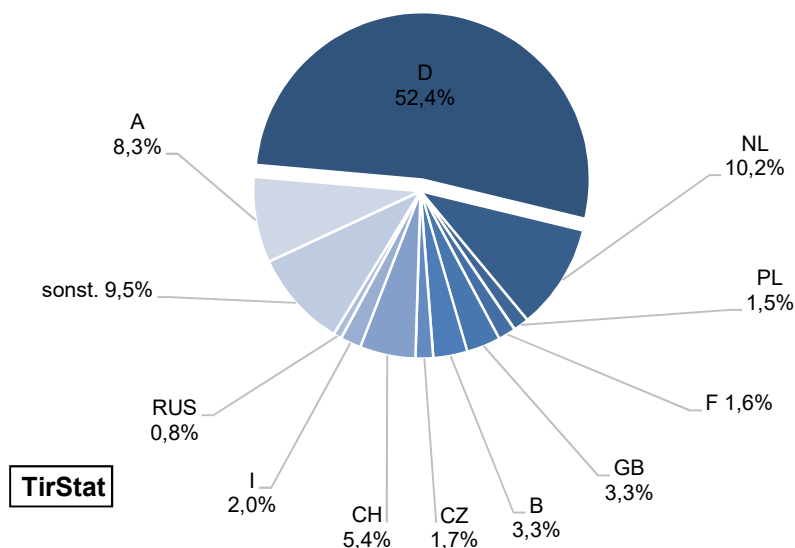
Grifik 26: Anteile der Übernachtungen nach Herkunftsländern in Tirol – Tourismusjahr 2019

Tab. 23: Übernachtungen nach Herkunfts (-bundes) ländern in Tirol – Tourismusjahr 2019

Bundesland/Region	Übernachtungen	Veränderung gegenüber Tourismusjahr 2018 absolut	Anteil an Gesamt in %
Tirol	811.510	5.733	19,6
Wien	809.115	-3.622	19,5
Niederösterreich	658.221	-8.150	15,9
Oberösterreich	601.867	-8.719	14,5
Steiermark	373.018	-18.967	9,0
Vorarlberg	287.414	-2.392	6,9
Salzburg	244.026	218	5,9
Kärnten	198.294	4.416	4,8
Burgenland	159.699	-12.259	3,9
ÖSTERREICH	4.143.164	-43.742	100,0
Bayern	5.999.643	201.054	23,1
Nordrhein-Westfalen	4.673.182	333.257	18,0
Mitteldeutschland	4.323.143	172.730	16,6
Baden Württemberg	4.029.572	51.298	15,5
Ostdeutschland	3.609.065	61.376	13,9
Norddeutschland	2.504.669	-323.400	9,6
Berlin	865.111	-206.234	3,3
DEUTSCHLAND	26.004.385	290.081	100,0

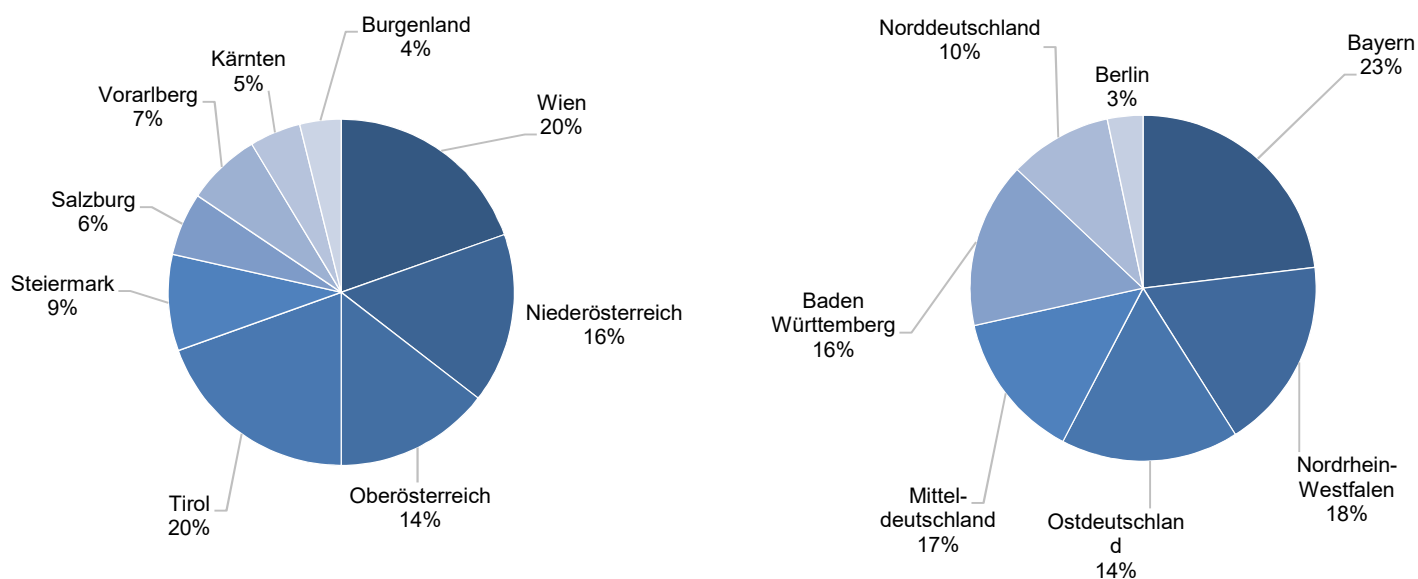
**Grafik 27: Anteile der Übernachtungen nach Herkunfts (-bundes) ländern in Tirol –
Tourismusjahr 2019**

Tab. 24: Kennzahlen für die bedeutendsten Tourismusgemeinden in Tirol – Tourismusjahr 2019

Rang	Gemeinde	Übernachungen absolut	Änderung zum Vorjahr in %	Anteil der gewerbl. Übernachtungen in %	Anteil Sommer in %	gewerbl. Auslastung in Tagen	Übernachungen je Ew.
1	Sölden	2.577.569	1,9	81,3	19,8	205	826
2	Innsbruck	1.781.320	3,4	87,6	56,1	221	13
3	Ischgl	1.549.690	1,5	76,9	9,0	141	958
4	Mayrhofen	1.496.333	-2,8	78,8	42,0	192	386
5	Neustift im Stubaital	1.323.984	0,9	65,1	40,3	212	277
6	Serfaus	1.261.546	3,1	89,3	38,2	201	1121
7	St. Anton am Arlberg	1.220.035	-2,2	75,7	16,1	175	517
8	Seefeld in Tirol	1.098.837	-3,8	85,7	52,1	175	320
9	Eben am Achensee	1.098.157	2,3	86,5	63,7	222	337
10	Tux	995.006	2,7	83,8	33,6	188	507
11	Fiss	985.285	0,7	90,6	37,0	172	946
12	Kirchberg in Tirol	872.976	-0,5	80,5	46,0	168	166
13	Ellmau	859.338	6,0	67,8	52,5	190	303
14	Kitzbühel	827.990	-0,1	85,6	45,0	157	101
15	Wildschönau	777.767	2,6	76,2	48,1	140	182
16	Längenfeld	751.737	4,6	56,4	43,8	172	161
17	Fügen	672.515	0,4	67,8	49,2	214	159
18	Gerlos	666.943	1,8	88,9	34,0	174	836
19	Lermoos	610.819	-1,3	86,6	48,9	197	527
20	Söll	581.099	0,4	68,9	46,9	175	158
21	Kössen	581.009	8,5	66,1	61,8	244	133
22	Nauders	555.639	0,2	70,2	41,9	168	363
23	St. Leonhard im Pitzztal	537.746	2,0	76,3	37,0	148	386
24	St. Johann in Tirol	536.311	0,5	75,0	48,8	163	57
25	Fieberbrunn	533.015	3,3	65,4	44,3	163	123
26	Kappl	528.899	-1,7	39,6	20,2	126	205
27	Leutasch	514.667	-2,0	60,7	50,0	146	212
28	Westendorf	491.314	-0,6	56,9	37,3	149	134
29	Achenkirch	487.351	-0,6	75,4	59,9	209	222
30	Galtür	476.692	0,3	74,3	29,5	167	606
31	Ehrwald	445.274	-2,0	63,7	46,2	187	172
32	Grän	439.728	-3,9	72,4	55,8	262	734
33	Aschau im Zillertal	437.612	-0,2	17,0	54,7	184	237
34	Hopfgarten im Brixental	435.672	3,5	63,8	48,3	146	78
35	Finkenberg	416.528	-0,9	69,3	42,9	189	295
36	Alpbach	390.255	-7,1	64,1	44,8	185	153
37	Going am Wilden Kaise	386.907	0,3	73,5	53,5	219	210
38	Tannheim	380.818	-3,8	71,4	56,3	201	346
39	Walchsee	376.249	-1,2	67,0	64,6	207	197
40	Zell am Ziller	358.715	-1,4	66,2	44,2	161	211
41	Ladis	354.806	8,2	73,0	39,6	171	671
42	Fulpmes	334.013	-2,2	73,4	41,5	177	75
43	Brixen im Thale	333.310	1,8	53,7	37,5	138	126
44	Kirchdorf in Tirol	310.948	-3,0	89,3	55,8	176	78
45	Umhausen	299.171	10,2	61,2	50,4	173	91
46	Schwendau	297.972	-2,1	53,8	35,0	157	167
47	Kaunertal	293.074	-6,3	77,6	45,5	201	487
48	Scheffau am Wilden Ka	292.237	-3,8	67,2	47,8	159	200
49	Kaltenbach	290.246	0,5	62,0	34,6	195	219
50	Kals am Großglockner	277.735	1,2	72,2	51,4	149	245

Grafik 28: Übernachtungsentwicklung in den wichtigsten Tourismusgemeinden in Tirol

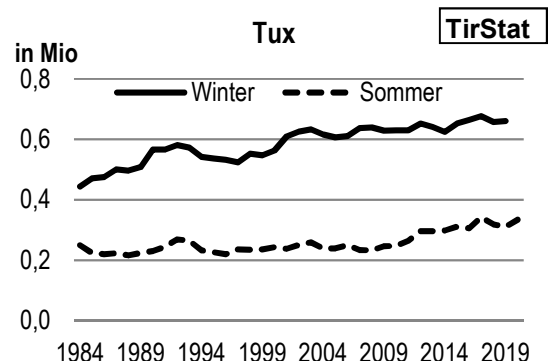
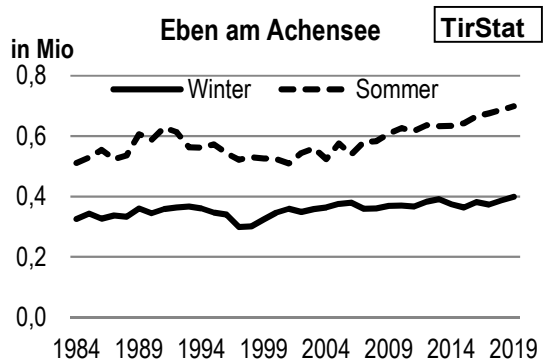
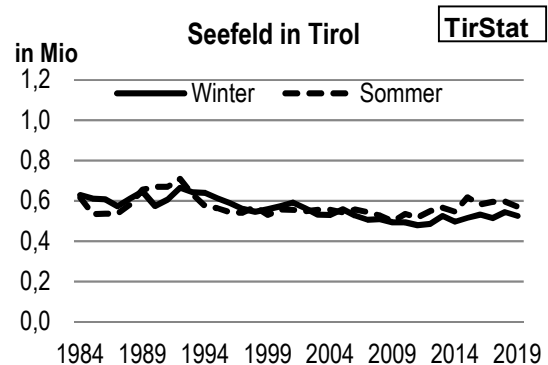
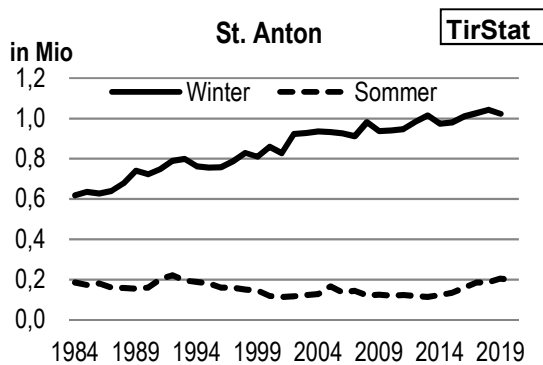
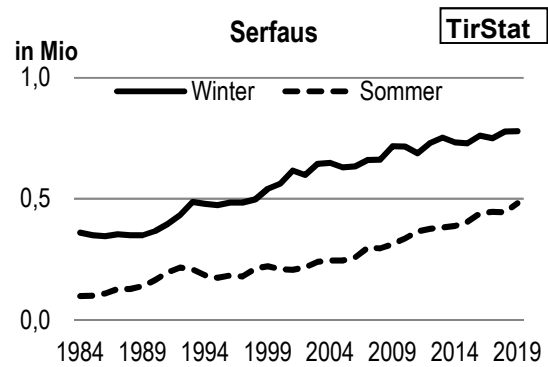
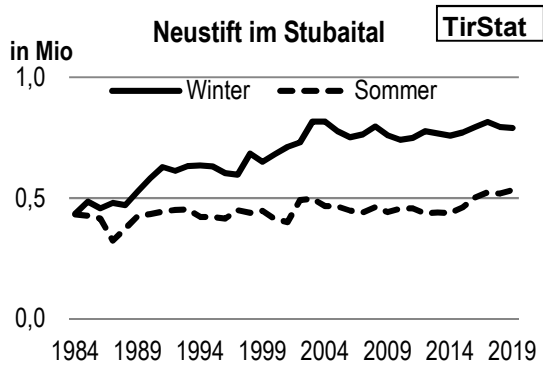
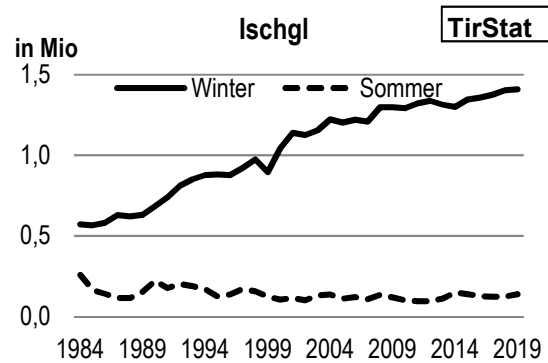
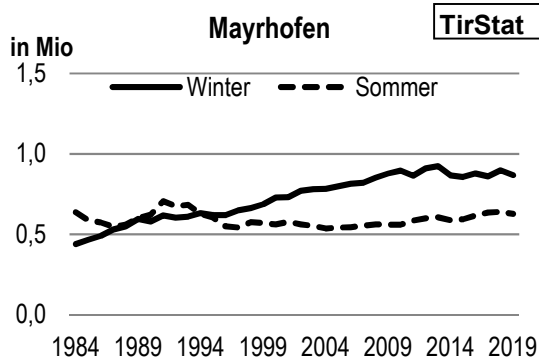
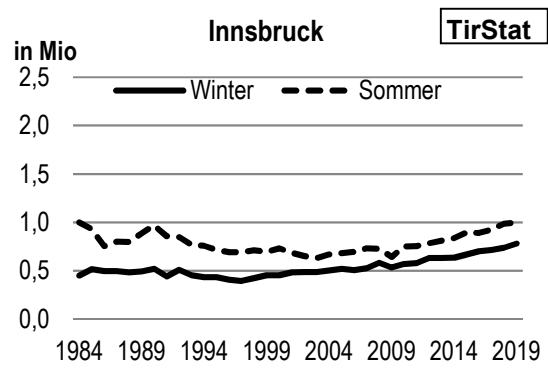
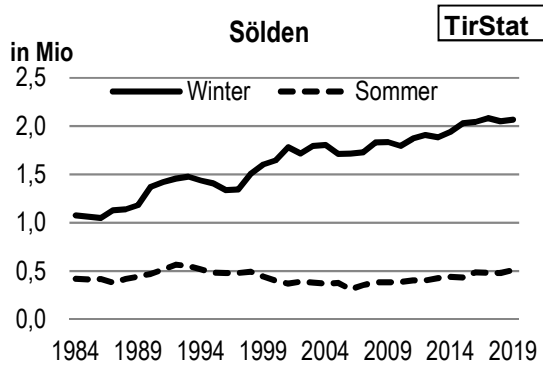

4. QUELLEN UND RECHTSGRUNDLAGEN

- Quellen:**
1. Monatliche Meldungen der Gemeinden zur amtlichen Tourismusstatistik, Auswertung: Landesstatistik Tirol

 2. a) Bestandserhebung über Betten und Betriebe auf Gemeindeebene zum Stichtag 31.05.2019
Quelle: Statistik Austria
Bearbeitung: Landesstatistik Tirol

 - b) Bestandserhebung über Betten und Betriebe auf Tourismusverbandsebene
Quelle und Bearbeitung: Landesstatistik Tirol

 3. Preiserhebungen der Landesstatistik Tirol

 4. Arbeitsmarktservice Tirol – monatliche Meldungen

Rechtsgrundlagen der Erhebungen:

1. Bundesstatistikgesetz 2000, BGBl. Nr. 163/1999 i.d.g.F.
2. Tourismusstatistik-Verordnung 2002, BGBl. Nr. 489/2002 vom 20. Dezember 2002 i.d.g.F.

ANHANGSTABELLEN:

- Tab. 1: Tourismusverbände:** Ü = Übernachtungen; AN = Ankünfte;
B = Betten; A = Auslastung (in Tagen);
nach Unterkunftsarten; Auslastung insgesamt und in sonstigen
Unterkünften ohne Campingnchtigungen.
- Tab. 2: Gemeinden:** Ankünfte insgesamt; Übernachtungen insgesamt;
Veränderung
gegenüber Sommer 2018 in %; durchschnittliche Aufenthaltsdauer in Tagen in
gewerblichen Betrieben und Privatquartieren; durchschnittliche Auslastung in %
gewerblich und privat; Tourismusintensität (Übernachtungen pro Einwohner laut
Melderegister der Gemeinden Stand 31.12.2019).
- Tab. 3: Gemeinden:** Übernachtungen nach den wichtigsten
Herkunftsländern
- Tab. 4: Gemeinden:** Anzahl der Betten nach Unterkunftsarten
5/4-Stern-, 3-Stern-, 2/1-Stern-Betriebe, Gewerblich gesamt; Privatquartiere,
private Ferienwohnungen; Insgesamt; Betten pro 100 Einwohner (laut
Melderegister der Gemeinden Stand 31.12.2019).
- Tab. 5: Tourismusverbände:** Ankünfte insgesamt; Übernachtungen insgesamt;
Veränderung gegenüber Sommer 2018 in %; Auslastung in % auf der Ebene der
Tourismusverbände. Die Verbandsstruktur ist mit Stand Jänner 2020 abgebildet.
Ab der Wintersaison 2009/10 werden die Ankünfte und Nchtigungen auf
Verbandsebene getrennt von der durch die Tourismusstatistikverordnung
angeordneten – gemeindeweisen - Erhebung erfasst. Da die Meldungen seitens
der Tourismusverbände bzw. Gemeinden nicht immer zum selben Zeitpunkt
erfolgen, ist es möglich, dass die Werte geringfügig voneinander abweichen.
- Tab. 6: Tourismusverbände:** Prozentuelle Verteilung der Nchtigungen für die 10
wichtigsten Herkunftsländer

Tab. 1: Übernachtungen, Ankünfte, Betten und Auslastung (in Tagen) nach Unterkunftsarten – Sommer 2019

Tourismusverband		Gewerbliche Betriebe					Privatquartiere				Insgesamt
		****/*****	***	**/*	Gewerbliche Ferienwhg.	Gewerblich gesamt	nicht Bauernh.	Bauernhof	Privat gesamt	Private Ferienwhg.	
TIROL	Ü	8.027.320	3.858.876	1.875.601	1.900.476	15.662.273	542.859	235.001	777.860	3.433.397	22.176.491
	AN	2.295.589	1.265.583	714.364	359.919	4.635.455	128.272	45.387	173.659	546.689	6.206.903
	B	82.588	49.093	35.531	37.882	205.094	17.154	6.959	24.113	84.336	331.206
	A	97	79	53	50	76	32	34	32	41	63
Imst Tourismus	Ü	27.114	119.607	26.761	29.623	203.105	5.170	821	5.991	27.617	333.927
	AN	19.816	48.669	12.983	4.753	86.221	2.616	174	2.790	4.449	132.080
	B	273	1.108	395	356	2.132	221	30	251	489	3.417
	A	99	108	68	83	95	23	27	24	56	85
Pitztal	Ü	129.265	101.813	37.507	20.864	289.449	8.084	1.510	9.594	73.463	421.771
	AN	28.673	25.176	12.071	4.787	70.707	1.731	289	2.020	13.004	93.752
	B	1.699	1.333	873	766	4.671	258	68	326	2.103	7.720
	A	76	76	43	27	62	31	22	29	35	54
Ötztal Tourismus	Ü	359.199	211.261	93.492	153.824	817.776	36.200	13.036	49.236	214.653	1.248.997
	AN	97.526	68.202	29.692	32.442	227.862	10.047	3.535	13.582	39.945	358.361
	B	4.784	4.472	2.408	4.056	15.720	1.246	354	1.600	5.581	24.474
	A	75	47	39	38	52	29	37	31	38	46
Region Hall- Wattens	Ü	46.024	46.642	19.610	0	112.276	13.797	881	14.678	17.739	195.488
	AN	29.864	29.120	7.676	0	66.660	2.487	159	2.646	2.145	95.532
	B	739	508	330	19	1.596	223	48	271	300	2.513
	A	62	92	59	0	70	62	18	54	59	63
Wipptal	Ü	18.007	62.832	29.885	8.338	119.062	7.698	3.776	11.474	35.738	206.806
	AN	10.654	32.312	13.454	1.151	57.571	1.754	827	2.581	7.009	92.891
	B	246	877	414	172	1.709	305	141	446	899	3.810
	A	73	72	72	48	70	25	27	26	40	54

Tab. 1: Übernachtungen, Ankünfte, Betten und Auslastung (in Tagen) nach Unterkunftsarten – Sommer 2019

Tourismusverband		Gewerbliche Betriebe					Privatquartiere				Insgesamt
		*****/****	***	**/*	Gewerbliche Ferienwhg.	Gewerblich gesamt	nicht Bauernh.	Bauernhof	Privat gesamt	Private Ferienwhg.	
Seefeld	Ü	516.762	101.318	180.561	79.087	877.728	16.179	3.022	19.201	144.054	1.086.573
	AN	144.927	31.417	95.822	16.306	288.472	3.855	522	4.377	21.115	335.015
	B	4.825	1.281	2.190	1.388	9.684	583	84	667	3.229	13.823
	A	107	79	82	57	91	28	36	29	45	76
Stubai Tirol	Ü	311.814	119.369	51.102	33.803	516.088	16.333	8.457	24.790	156.407	762.869
	AN	68.740	34.548	16.367	7.281	126.936	5.010	1.915	6.925	24.682	194.880
	B	3.160	1.535	931	606	6.232	578	184	762	3.571	11.073
	A	99	78	55	56	83	28	46	33	44	67
Innsbruck / Feriendörfer	Ü	691.874	458.173	192.798	62.599	1.405.444	28.038	11.697	39.735	155.183	1.857.091
	AN	385.813	254.666	124.906	23.317	788.702	7.040	2.104	9.144	34.334	939.676
	B	5.595	3.991	2.779	966	13.331	665	264	929	2.533	18.666
	A	124	115	69	65	105	42	44	43	61	92
Kitzbühel Tourismus	Ü	322.638	86.510	18.228	29.042	456.418	5.130	6.151	11.281	37.973	524.043
	AN	106.314	24.652	5.296	6.600	142.862	1.442	1.267	2.709	6.656	158.963
	B	3.826	1.136	492	792	6.246	259	220	479	1.366	8.226
	A	84	76	37	37	73	20	28	24	28	62
Pillerseetal	Ü	117.501	29.430	91.815	49.267	288.013	11.963	6.699	18.662	98.078	471.376
	AN	29.460	6.599	24.285	7.720	68.064	2.215	1.191	3.406	13.664	100.711
	B	1.348	421	1.527	863	4.159	430	237	667	2.285	7.557
	A	87	70	60	57	69	28	28	28	43	56

Tab. 1: Übernachtungen, Ankünfte, Betten und Auslastung (in Tagen) nach Unterkunftsarten – Sommer 2019

Tourismusverband		Gewerbliche Betriebe					Privatquartiere				Insgesamt
		*****/****	***	**/*	Gewerbliche Ferienwhg.	Gewerblich gesamt	nicht Bauernh.	Bauernhof	Privat gesamt	Private Ferienwhg.	
Kaiserwinkl	Ü	271.028	51.312	42.705	42.395	407.440	19.031	13.642	32.673	87.200	649.447
	AN	55.061	10.781	8.466	6.965	81.273	3.607	2.364	5.971	13.079	127.747
	B	1.701	379	539	409	3.028	401	291	692	1.367	5.264
	A	159	135	79	104	135	47	47	47	64	103
Kitzb. Alpen, St.Johann,...	Ü	211.945	149.590	42.859	23.005	427.399	8.942	8.842	17.784	54.500	511.697
	AN	48.592	41.073	13.352	4.124	107.141	2.280	1.846	4.126	8.346	122.852
	B	1.798	1.636	924	373	4.731	317	344	661	1.485	7.214
	A	118	91	46	62	90	28	26	27	37	70
Kitzbüheler Alpen-Brixental	Ü	255.288	157.117	36.336	76.512	525.253	14.737	19.347	34.084	132.492	709.419
	AN	58.667	38.742	10.567	15.037	123.013	2.845	3.572	6.417	19.124	153.388
	B	2.367	1.928	1.181	1.884	7.360	560	551	1.111	3.816	12.684
	A	108	81	31	41	71	26	35	31	35	55
Wildschönau	Ü	88.004	159.189	54.423	37.363	338.979	9.806	3.030	12.836	73.313	433.139
	AN	19.196	36.112	12.932	6.479	74.719	1.995	644	2.639	12.590	92.680
	B	946	1.831	1.395	586	4.758	334	114	448	1.776	7.253
	A	93	87	39	64	71	29	27	29	41	60
Ferienregion Hohe Salve	Ü	65.854	30.912	45.877	20.231	162.874	9.951	7.176	17.127	76.131	297.255
	AN	17.212	12.447	18.156	4.020	51.835	2.255	1.159	3.414	11.587	77.019
	B	649	422	1.006	540	2.617	235	141	376	1.588	4.923
	A	101	73	46	37	62	42	51	46	48	54

Tab. 1: Übernachtungen, Ankünfte, Betten und Auslastung (in Tagen) nach Unterkunftsarten – Sommer 2019

Tourismusverband	Gewerbliche Betriebe					Privatquartiere				Insgesamt	
	****/****	***	**/*	Gewerbliche Ferienwhg.	Gewerblich gesamt	nicht Bauernh.	Bauernhof	Privat gesamt	Private Ferienwhg.		
Alpbachtal+Tiroler Seenland	Ü	96.420	90.308	35.080	38.120	259.928	19.403	9.871	29.274	103.949	534.138
	AN	24.677	28.473	7.776	7.797	68.723	4.127	1.756	5.883	17.746	128.193
	B	1.005	1.064	588	690	3.347	485	339	824	2.212	7.296
	A	96	85	60	55	78	40	29	36	47	59
Kufsteinerland	Ü	227.403	79.436	52.396	16.895	376.130	14.949	10.243	25.192	37.414	491.525
	AN	72.466	28.839	16.580	4.557	122.442	3.240	1.404	4.644	5.645	174.241
	B	2.033	957	944	284	4.218	442	345	787	716	6.240
	A	112	83	56	59	89	34	30	32	52	76
Wilder Kaiser	Ü	402.468	134.664	87.296	131.908	756.336	28.780	18.986	47.766	242.239	1.070.796
	AN	94.835	29.179	20.993	21.617	166.624	5.774	3.887	9.661	33.913	224.636
	B	3.473	1.546	1.232	1.611	7.862	583	383	966	4.027	13.116
	A	116	87	71	82	96	49	50	49	60	81
St. Anton am Arlberg	Ü	105.868	68.761	11.823	29.945	216.397	6.429	199	6.628	50.670	304.240
	AN	33.879	24.600	6.271	5.883	70.633	2.249	57	2.306	6.455	104.318
	B	2.600	1.349	971	1.477	6.397	845	65	910	2.832	10.153
	A	41	51	12	20	34	8	3	7	18	29
Tirol West	Ü	42.014	29.260	23.506	9.538	104.318	2.043	1.204	3.247	23.732	158.621
	AN	17.166	9.870	18.003	2.138	47.177	1.096	234	1.330	3.541	78.004
	B	416	354	426	162	1.358	105	58	163	535	2.145
	A	101	83	55	59	77	19	21	20	44	72

Tab. 1: Übernachtungen, Ankünfte, Betten und Auslastung (in Tagen) nach Unterkunftsarten – Sommer 2019

Tourismusverband		Gewerbliche Betriebe					Privatquartiere				Insgesamt
		****/****	***	**/*	Gewerbliche Ferienwhg.	Gewerblich gesamt	nicht Bauernh.	Bauernhof	Privat gesamt	Private Ferienwhg.	
Paznaun – Ischgl	Ü	190.683	70.542	24.364	36.129	321.718	14.451	1.447	15.898	117.336	471.561
	AN	44.220	16.405	7.496	5.057	73.178	3.677	303	3.980	18.128	104.547
	B	6.371	2.744	1.788	2.548	13.451	1.155	121	1.276	7.077	22.236
	A	30	26	14	14	24	13	12	12	17	21
Serfaus-Fiss-Ladis	Ü	459.032	88.390	47.900	287.850	883.172	3.217	3.116	6.333	97.890	987.395
	AN	93.818	18.260	9.526	40.376	161.980	612	451	1.063	13.140	176.183
	B	4.567	1.391	1.128	5.178	12.264	148	92	240	1.983	14.487
	A	101	64	42	56	72	22	34	26	49	68
Tiroler Oberland	Ü	295.697	150.952	21.214	40.496	508.359	14.791	2.134	16.925	115.872	721.214
	AN	74.548	39.633	9.741	7.102	131.024	5.523	489	6.012	17.642	173.601
	B	2.751	1.666	459	982	5.858	417	103	520	2.585	9.634
	A	107	91	46	41	87	35	21	33	45	69
Osttirol	Ü	320.040	255.347	106.750	85.345	767.482	37.827	29.146	66.973	200.563	1.211.115
	AN	82.023	77.633	37.238	15.702	212.596	8.128	5.515	13.643	27.094	323.297
	B	3.068	3.403	2.389	1.852	10.712	1.018	763	1.781	4.809	19.873
	A	104	75	45	46	72	37	38	38	42	57
Naturparkregion Reutte	Ü	43.226	94.080	28.720	19.169	185.195	8.475	2.455	10.930	48.099	313.002
	AN	19.162	46.151	16.284	7.345	88.942	2.283	655	2.938	9.618	132.460
	B	389	889	358	139	1.775	168	22	190	738	2.995
	A	111	106	80	138	104	50	112	58	65	89

Tab. 1: Übernachtungen, Ankünfte, Betten und Auslastung (in Tagen) nach Unterkunftsarten – Sommer 2019

Tourismusverband		Gewerbliche Betriebe					Privatquartiere				Insgesamt
		*****/****	***	**/*	Gewerbliche Ferienwhg.	Gewerblich gesamt	nicht Bauernh.	Bauernhof	Privat gesamt	Private Ferienwhg.	
Tannheimer Tal	Ü	279.145	91.367	37.695	45.310	453.517	27.036	5.596	32.632	113.398	661.917
	AN	76.577	20.638	10.215	8.956	116.386	4.987	943	5.930	18.488	153.994
	B	2.119	810	493	529	3.951	441	115	556	1.745	6.346
	A	132	113	76	86	115	61	49	59	65	96
Tiroler Zugspitz Arena	Ü	316.309	68.336	113.363	115.348	613.356	24.212	0	24.212	121.951	805.889
	AN	92.226	22.981	52.292	25.052	192.551	6.091	0	6.091	22.723	239.465
	B	2.647	852	1.669	1.624	6.792	687	10	697	2.422	10.237
	A	119	80	68	71	90	35	0	35	50	75
Lechtal	Ü	58.770	72.373	28.930	32.118	192.191	29.986	9.407	39.393	73.961	343.748
	AN	15.740	25.735	11.499	7.770	60.744	7.965	1.955	9.920	13.998	92.668
	B	524	892	474	699	2.589	711	283	994	1.762	6.049
	A	112	81	61	46	74	42	33	40	42	54
Achensee	Ü	490.838	146.029	72.148	100.702	809.717	13.357	1.450	14.807	81.282	1.025.708
	AN	127.453	42.452	25.021	18.008	212.934	3.506	265	3.771	13.881	277.598
	B	3.546	1.138	736	815	6.235	269	45	314	1.132	7.967
	A	138	128	98	124	130	50	32	47	72	116
Mayrhofen	Ü	327.087	154.654	89.122	84.386	655.249	30.283	5.692	35.975	195.759	964.030
	AN	72.414	34.282	24.064	13.649	144.409	5.190	968	6.158	27.772	214.160
	B	3.562	1.975	1.498	1.844	8.879	965	249	1.214	4.893	15.700
	A	92	78	59	46	74	31	23	30	40	59
Tux – Finkenberg	Ü	255.489	86.413	32.537	34.951	409.390	10.715	2.428	13.143	59.843	484.632
	AN	54.607	19.695	8.176	5.926	88.404	2.640	536	3.176	9.858	103.375
	B	2.949	1.243	858	790	5.840	431	71	502	1.620	7.996
	A	87	70	38	44	70	25	34	26	37	61

Tab. 1: Übernachtungen, Ankünfte, Betten und Auslastung (in Tagen) nach Unterkunftsarten – Sommer 2019

Tourismusverband		Gewerbliche Betriebe					Privatquartiere				Insgesamt
		*****/****	***	**/*	Gewerbliche Ferienwhg.	Gewerblich gesamt	nicht Bauernh.	Bauernhof	Privat gesamt	Private Ferienwhg.	
Zell-Gerlos, Zillertal Arena	Ü	194.620	89.160	41.113	50.758	375.651	9.157	4.846	14.003	106.842	518.360
	AN	41.518	20.201	11.484	7.902	81.105	2.602	1.104	3.706	16.263	104.640
	B	2.452	1.249	842	1.258	5.801	439	184	623	3.014	9.535
	A	79	71	49	40	65	21	26	22	35	52
Silberregion Karwendel	Ü	77.875	79.670	11.679	8.974	178.198	9.763	6.055	15.818	34.965	265.428
	AN	30.093	31.353	4.328	2.041	67.815	1.248	1.012	2.260	5.478	81.946
	B	725	882	232	120	1.959	156	143	299	634	3.308
	A	107	90	50	75	91	63	42	53	55	73
Erste Ferienreg.im Zillertal	Ü	412.019	124.059	46.006	66.581	648.665	26.926	12.639	39.565	223.091	1.133.274
	AN	107.652	34.687	11.352	12.059	165.750	6.155	2.285	8.440	33.577	244.030
	B	3.435	1.831	1.062	1.504	7.832	1.074	497	1.571	7.212	17.276
	A	120	68	43	44	83	25	25	25	31	54

Tab. 2: Touristische Kennzahlen nach Gemeinden Sommer 2019

Bezirk/ Gemeinde	Ankünfte	Veränderung in %	Übernach- tungen	Veränderung in %	Aufenthaltsdauer in Tagen		Auslastung in %		Tourismus- Inten- sität
					gew.	Privat	gew.	Privat	
TIROL	6.199.078	1,5	22.163.110	1,6	3	4	41,4	17,7	29
INNSBRUCK-STADT	579.920	-0,1	999.749	1,5	2	2	66,5	38,3	8
IMST	669.212	1,5	2.227.389	3,8	3	4	32,9	16,2	37
Arzl im Pitztal	12.468	6,5	65.482	5,7	5	6	53,2	10,3	21
Haiming	31.783	-5,2	76.541	-4,8	3	3	39,5	21,6	16
Imst	59.978	-6,4	159.123	1,0	3	2	56,8	11,8	15
Imsterberg	2.135	12,1	8.192	40,7	3	10	27,7	6,8	10
Jerzens	17.922	-5,2	86.239	-2,4	4	7	33,2	13,4	88
Karres	1.755	7,2	2.752	-7,6	1	4	41,1	8,2	5
Karrösten	10.916	1,7	22.619	-1,4	2	.	83,7	.	33
Längenfeld	85.137	8,8	329.116	8,7	4	5	39,5	16,1	70
Mieming	32.753	8,1	102.674	7,9	3	7	80,6	10,3	27
Mils bei Imst	1.856	-9,0	2.254	-6,6	1	.	26,1	0,0	4
Mötztal	45	-22,4	275	-27,8	0
Nassereith	21.471	-3,2	55.034	-1,3	2	2	47,3	13,9	25
Obsteig	42.641	-0,7	91.292	3,0	2	11	60,3	22,7	68
Oetz	33.358	-1,0	125.770	2,2	4	3	36,0	19,3	53
Rietz	2.702	-5,3	5.325	8,4	2	5	37,8	22,1	2
Roppen	17.042	-12,7	45.315	-3,3	2	5	2,0	17,3	25
St. Leonhard im Pitztal	44.103	8,7	199.205	7,2	4	4	27,4	17,9	143
Sautens	13.124	-6,0	55.519	-4,5	4	5	52,6	28,8	34
Silz	4.348	-8,2	13.621	-22,5	3	5	8,8	12,7	5
Sölden	160.043	5,3	510.532	6,4	4	3	20,5	14,0	164
Stams	4.725	14,9	16.409	12,1	3	3	64,9	9,9	11
Tarrenz	16.618	-25,1	37.792	-13,3	2	2	55,6	16,9	14
Umhausen	34.603	20,8	150.756	10,9	5	4	46,6	19,6	46
Wenns	17.686	-6,3	65.552	-6,3	3	6	59,9	11,0	32
INNSBRUCK-LAND	998.486	-0,4	2.910.410	-0,3	3	5	45,7	18,9	16
Absam	9.954	-8,1	17.033	-5,4	2	6	33,3	27,7	2
Aldrans	2.795	-4,6	9.267	-12,7	3	8	57,0	31,3	3
Ampass	4.301	0,4	10.483	-2,0	2	10	78,6	20,9	6
Axams	59.043	8,5	84.286	1,5	1	4	40,5	21,2	14
Baumkirchen	567	18,6	1.550	30,4	1
Birgitz	2.785	-7,9	8.621	-1,2	3	6	44,6	46,0	6
Ellbögen	3.866	17,4	7.257	5,8	1	2	31,0	33,6	6
Flauring	281	-1,1	1.433	2,4	3	.	18,6	.	1
Fritzens	233	-30,4	1.147	-1,1	5	.	27,8	.	1
Fulpmes	32.576	-4,3	138.463	-4,1	4	5	41,3	24,0	31
Gnadenwald	3.910	-0,1	8.793	3,4	2	.	38,5	0,0	10
Götzens	25.316	3,2	46.275	-1,9	2	7	46,2	4,8	11
Gries am Brenner	12.753	3,5	24.787	11,3	2	3	51,1	15,9	18
Gries im Sellrain	4.595	-17,7	19.660	-6,8	4	5	35,5	20,4	32
Grinzens	1.693	32,1	2.349	-10,8	.	.	.	0,0	2
Gschnitz	20.716	-1,2	28.335	4,0	1	6	61,9	6,7	63

Tab. 2: Touristische Kennzahlen nach Gemeinden Sommer 2019

Bezirk/ Gemeinde	Ankünfte	Veränderung in %	Übernach- tungen	Verän- derung in %	Aufenthaltsdauer in Tagen		Auslastung in %		Tourismus- Inten- sität
					gew.	Privat	gew.	Privat	
Hall in Tirol	38.506	6,1	70.082	3,0	2	5	47,5	51,9	5
Hatting	1.069	8,2	2.229	-2,7	2	2	31,0	3,6	2
Inzing	2.870	-8,7	7.244	-2,0	2	8	41,0	22,8	2
Kematen in Tirol	4.308	8,5	8.195	8,0	2	5	36,4	26,3	3
Kolsass	6.267	4,2	13.786	-1,3	2	26	87,5	14,1	8
Kolsassberg	6.038	2,0	23.346	0,9	3	9	61,6	24,8	28
Lans	9.773	13,4	44.934	6,5	3	9	53,9	6,3	42
Leutasch	60.925	-0,2	257.092	-3,9	4	5	40,2	16,2	106
Matrei am Brenner	8.937	6,3	18.013	17,2	2	.	40,8	.	19
Mieders	7.470	-26,2	25.259	-9,2	3	3	37,2	21,6	13
Mils	9.731	-4,2	13.724	-13,8	1	4	30,9	6,3	3
Mühlbachl	6.183	7,7	14.037	13,3	2	4	33,5	12,2	10
Mutters	22.602	0,6	53.028	-2,6	2	5	60,7	27,1	24
Natters	35.333	-1,5	104.741	-1,6	2	4	19,8	9,6	51
Navis	2.396	-11,1	11.522	15,2	6	4	36,4	31,8	6
Neustift im Stubaital	128.313	5,0	533.600	3,0	5	4	46,5	15,6	112
Oberhofen im Inntal	116	-19,4	1.705	3,5	.	24	.	51,6	1
Obernberg am Brenner	6.328	4,9	20.552	4,3	3	4	60,9	4,5	56
Oberperfuss	7.696	6,2	25.324	-4,9	2	10	39,6	12,8	8
Patsch	6.451	12,0	12.845	15,1	2	6	55,7	14,8	12
Petttau	2.309	10,7	7.285	-2,8	2	9	39,2	22,8	7
Pfaffenhofen	3.908	-5,7	4.595	-0,9	1	.	29,9	0,0	4
Pfons	5.410	-10,7	9.404	-10,9	1	.	34,6	0,0	8
Polling in Tirol	0	-100	0	-100,0	0
Ranggen	33	6,5	211	-62,8	0
Reith bei Seefeld	53.227	-0,8	93.133	-0,6	2	8	56,9	9,1	68
Rinn	3.243	8,0	9.013	-0,9	8	7	16,2	38,3	5
Rum	16.588	13,9	29.865	-4,6	2	6	61,6	32,2	3
St. Sigmund im Sellrain	7.770	2,0	15.917	-4,4	2	8	24,1	12,8	90
Scharnitz	22.697	4,2	48.583	-3,1	2	3	48,0	12,7	35
Schmirn	1.446	-4,9	13.254	75,4	62	5	69,1	24,1	15
Schönberg im Stubaital	8.854	-16,0	14.726	-9,5	2	1	44,4	22,5	13
Seefeld in Tirol	166.289	-6,5	572.380	-4,2	3	5	51,5	17,2	167
Sellrain	4.125	12,5	10.622	26,8	3	5	27,2	12,6	8
Sistrans	665	34,1	4.628	23,6	11	7	39,2	11,7	2
Steinach am Brenner	16.152	-28,2	37.680	8,2	3	8	31,9	7,3	10
Telfes im Stubai	17.667	8,3	50.821	23,4	2	5	47,7	13,4	32
Telfs	43.507	3,0	145.185	2,0	3	5	47,9	29,5	9
Thaur	2.994	11,7	9.005	-12,7	2	5	16,7	94,8	2
Trins	8.996	-15,2	21.439	-2,3	1	5	19,7	14,6	16
Tulfes	9.928	2,7	26.171	-11,8	2	6	31,4	17,6	17
Unterperfuss	1.341	9,9	2.663	3,2	2	17	8,0	58,9	12
Vals	3.574	8,6	7.783	7,6	3	5	22,9	29,4	14
Völs	1.648	-11,3	2.942	-20,1	0
Volders	10.834	2,6	26.703	7,6	2	3	37,1	20,4	6
Wattenberg	1.592	-50,7	7.272	-25,2	4	8	40,8	16,7	10
Wattens	7.223	-2,1	14.011	-9,4	2	42	42,8	27,7	2
Wildermieming	5.488	0,9	23.009	-1,5	4	7	45,5	22,5	24
Zirl	14.282	11,6	31.113	9,1	2	3	49,9	57,3	4

Tab. 2: Touristische Kennzahlen nach Gemeinden Sommer 2019

Bezirk/ Gemeinde	Ankünfte	Veränderung in %	Übernach- tungen	Verän- derung in %	Aufenthaltsdauer in Tagen		Auslastung in %		Tourismus- Inten- sität
					gew.	Privat	gew.	Privat	
KITZBÜHEL	721.680	1,9	3.091.251	2,6	4	5	44,0	16,7	48
Aurach bei Kitzbühel	8.102	-16,1	30.852	-19,4	4	4	37,0	4,2	27
Brixen im Thale	24.726	2,9	125.077	5,8	4	5	30,8	11,8	47
Fieberbrunn	52.345	5,8	235.975	4,8	4	5	40,3	13,4	55
Going am Wilden Kaiser	46.390	2,0	207.044	1,9	4	5	64,2	19,3	112
Hochfilzen	8.496	1,0	35.690	1,3	3	24	31,9	34,2	29
Hopfgarten im Brixental	50.629	-3,6	210.513	2,9	4	5	39,5	16,4	37
Itter	13.183	4,8	64.605	8,8	4	8	23,3	21,7	56
Jochberg	14.024	-10,9	48.469	-7,6	3	3	38,6	9,4	31
Kirchberg in Tirol	92.098	2,3	401.185	2,4	4	5	44,8	17,1	76
Kirchdorf in Tirol	38.458	-0,5	173.456	-2,2	4	3	54,3	14,3	43
Kitzbühel	119.616	4,8	372.636	4,2	3	4	38,9	18,6	45
Kössen	70.760	8,9	358.953	11,5	5	5	78,7	27,0	82
Oberndorf in Tirol	17.186	2,7	76.202	3,9	4	5	51,7	12,2	34
Reith bei Kitzbühel	17.221	-4,0	72.086	-2,9	4	6	47,1	11,3	43
St. Jakob in Haus	5.891	3,0	33.997	1,7	5	4	41,6	17,6	43
St. Johann in Tirol	66.673	3,7	261.733	0,2	4	6	45,1	16,4	28
St. Ulrich am Pillersee	12.194	-17,3	70.075	-11,7	5	5	28,1	17,9	38
Schwendt	5.795	3,3	34.512	-0,5	6	5	69,9	20,1	41
Waidring	21.329	8,8	95.034	7,9	4	5	38,3	14,4	47
Westendorf	36.564	-3,1	183.157	-1,0	4	5	31,0	20,5	50
KUFSTEIN	636.602	2,7	2.599.865	1,3	4	5	46,2	23,1	24
Alpbach	39.186	-9,4	174.942	-6,7	4	5	45,6	29,4	69
Angath	3.736	-9,1	8.238	2,0	2	.	22,0	0,0	8
Angerberg	3.551	-20,6	13.479	-13,8	2	10	23,8	32,0	7
Bad Häring	20.621	0,6	107.471	2,4	5	5	67,7	18,8	39
Brandenberg	6.825	-6,3	22.553	0,0	5	7	41,2	4,5	15
Breitenbach am Inn	6.832	11,9	28.154	13,0	3	7	44,2	11,9	8
Brixlegg	3.622	15,5	11.588	-7,4	2	3	41,0	13,3	4
Ebbs	41.562	3,3	83.965	-0,8	3	4	44,3	21,1	15
Ellmau	92.931	16,2	451.520	6,6	5	5	55,9	39,2	159
Erl	10.183	10,3	30.774	4,4	4	9	31,6	48,2	20
Kirchbichl	2.307	2,4	11.949	-7,0	4	8	35,5	8,6	2
Kramsach	36.600	-1,6	152.457	-6,9	3	6	39,0	15,9	31
Kufstein	59.858	1,9	99.391	2,2	2	6	48,4	37,1	5
Kundl	317	-21,7	3.532	-15,3	17	6	26,1	8,1	1
Langkampfen	4.033	4,8	12.501	17,7	4	8	27,0	26,0	3
Mariastein	4.334	21,6	7.097	16,0	2	.	33,9	.	18
Münster	7.988	23,1	19.448	-1,8	3	5	31,0	22,0	6
Niederndorf	3.299	20,0	13.032	15,2	3	9	32,1	22,1	5
Niederndorferberg	719	3,3	3.427	11,6	.	4	0,0	3,3	5
Radfeld	7.435	-4,6	31.673	-3,4	4	2	41,1	17,3	13
Rattenberg	586	8,1	1.524	4,5	5	2	20,0	29,1	4
Reith im Alpbachtal	18.787	-1,7	88.298	-2,2	4	6	41,1	21,7	32
Rettenschöss	2.608	2,9	12.358	1,4	7	5	27,7	31,3	23
Scheffau am Wilden Kaiser	30.392	-5,2	139.814	-2,1	4	5	42,4	29,7	96
Schwoich	2.680	7,4	9.622	12,1	6	5	35,7	12,5	4

Tab. 2: Touristische Kennzahlen nach Gemeinden Sommer 2019

Bezirk/ Gemeinde	Ankünfte	Veränderung in %	Übernachungen	Veränderung in %	Aufenthaltsdauer in Tagen		Auslastung in %		Tourismus- Inten- sität
					gew.	Privat	gew.	Privat	
Söll	54.923	-0,8	272.418	1,3	5	5	45,8	18,0	74
Thiersee	31.286	-1,8	131.342	-0,2	4	5	52,7	21,8	44
Walchsee	47.500	-0,5	242.872	-0,9	5	6	68,6	25,4	127
Wildschönau	78.629	5,6	374.255	4,6	5	5	37,3	14,7	88
Wörgl	13.272	13,0	40.171	27,5	3	3	37,7	46,3	3
LANDECK	637.925	3,4	2.645.256	4,0	4	3	28,2	8,9	60
Faggen	239	-17,6	2.131	-4,7	.	9	.	39,1	6
Fendels	6.350	-1,4	37.394	-2,7	6	4	78,5	4,3	148
Fiss	66.651	3,0	364.617	3,0	5	7	34,9	21,0	350
Fließ	7.353	-3,3	39.156	-4,0	5	12	40,7	16,3	13
Flirsch	18.939	-8,9	40.654	-8,2	2	4	34,0	2,4	40
Galtür	33.377	10,8	140.560	8,7	5	4	27,8	20,7	179
Grins	1.796	-6,8	3.760	-9,2	.	3	.	8,5	3
Ischgl	33.758	8,6	140.212	12,5	4	4	7,3	4,7	87
Kappl	21.328	9,0	106.971	6,8	5	4	14,0	5,6	41
Kaunerberg	1.530	-0,1	9.597	9,0	5	.	20,6	.	22
Kaunertal	26.555	-4,8	133.357	-5,3	5	6	49,6	18,5	222
Kauns	1.070	-7,6	7.119	-0,8	6	3	19,8	1,5	14
Ladis	26.175	11,1	140.457	14,5	5	5	39,2	14,4	266
Landeck	23.333	7,1	48.912	-5,2	2	2	39,3	8,4	6
Nauders	63.351	-1,7	233.014	0,1	4	2	40,6	28,1	152
Pettneu am Arlberg	18.488	6,4	61.447	10,9	6	3	29,7	4,9	41
Pfunds	30.775	2,0	101.056	-0,7	3	4	44,6	17,8	39
Pians	594	10,2	2.770	-2,5	3	6	3,6	6,7	3
Prutz	13.879	8,3	50.480	6,8	2	3	34,4	13,4	27
Ried im Oberinntal	25.743	4,0	128.308	5,5	5	4	64,7	3,9	101
St. Anton am Arlberg	64.195	1,2	196.299	-3,7	3	3	15,2	4,1	83
Schönwies	253	19,9	781	25,2	3	8	8,3	2,1	0
See	15.552	-2,5	81.162	3,5	5	4	40,4	5,8	64
Serfaus	83.357	9,9	482.321	8,3	6	6	42,6	10,7	429
Spiss	2.179	100,8	9.479	97,2	4	.	29,0	0,0	87
Stanz bei Landeck	19	-34,5	112	38,3	0
Strengen	2.696	14,5	5.840	-5,5	2	28	43,0	0,5	5
Tobadill	1.302	41,4	7.955	17,9	5	7	18,2	7,9	16
Tösens	1.395	39,2	5.470	30,7	2	3	10,1	5,8	7
Zams	45.693	-4,3	63.865	0,6	2	2	41,8	17,8	19
LIENZ	323.185	1,7	1.210.966	1,3	4	5	39,5	20,2	25
Abfaltersbach	636	53,3	3.034	52,7	4	8	15,0	26,3	5
Ainet	3.476	22,9	7.802	6,7	2	10	24,4	7,4	8
Amlach	10.122	1,6	35.920	1,5	3	2	53,3	27,5	73
Anras	2.241	24,2	9.787	10,7	4	7	37,2	6,7	8
Assling	2.878	-11,1	13.328	-2,2	2	2	27,1	14,4	7
Außervillgraten	2.368	-2,8	12.665	-2,0	4	4	23,0	4,2	17
Dölsach	2.051	8,5	9.200	1,4	2	4	32,6	18,8	4
Gaimberg	5.319	1,7	20.973	-0,3	3	7	40,7	27,9	25
Heinfels	3.886	-3,2	30.760	1,4	8	24	42,9	37,9	31

Tab. 2: Touristische Kennzahlen nach Gemeinden Sommer 2019

Bezirk/ Gemeinde	Ankünfte	Veränderung in %	Übernach- tungen	Verän- derung in %	Aufenthaltsdauer in Tagen		Auslastung in %		Tourismus- Inten- sität
					gew.	Privat	gew.	Privat	
Hopfgarten in Deferegggen	4.311	9,9	16.879	10,3	3	9	42,9	24,7	24
Innervillgraten	7.804	2,1	35.458	-0,1	3	6	29,8	19,2	38
Iselsberg-Stronach	5.538	4,2	20.718	4,3	2	5	41,6	16,0	34
Kals am Großglockner	41.590	1,5	142.629	6,2	4	3	39,8	23,3	126
Kartitsch	10.349	-2,8	40.129	1,1	5	6	25,2	16,3	52
Lavant	8.432	8,4	41.163	5,7	5	4	62,6	37,2	127
Leisach	1.429	-11	8.581	-0,6	5	6	22,4	27,9	12
Lienz	51.340	0,8	123.179	1,7	2	4	48,0	28,6	10
Matrei in Osttirol	35.411	4,3	130.391	1,6	3	6	32,6	20,1	28
Nikolsdorf	1.052	-40,3	4.945	-50,9	3	4	38,0	9,5	6
Nußdorf-Debant	751	-12	7.153	-7,6	2
Oberlienz	700	-5,4	3.484	-0,1	5	4	14,1	22,6	2
Obertilliach	16.755	1,8	69.275	-2,4	5	5	42,5	13,6	104
Prägraten am Großvenediger	19.031	-5,0	61.997	0,0	5	6	41,0	23,4	55
St. Jakob in Deferegggen	22.212	2,0	110.673	0,3	5	5	29,9	24,6	131
St. Johann im Walde	95	33,8	307	41,5	.	.	.	0,0	1
St. Veit in Deferegggen	5.351	6,2	26.578	1,5	4	5	40,0	7,6	41
Schlaiten	560	-10,1	3.886	-13,0	7	8	35,0	4,2	8
Sillian	28.793	14,1	102.304	5,6	4	4	63,2	54,2	50
Strassen	5.929	-1,4	22.736	-4,6	4	3	57,5	12,8	28
Thurn	1.554	4,1	13.145	4,8	8	6	31,5	32,2	21
Tristach	8.345	-8,0	29.529	-3,0	3	6	55,7	8,0	21
Untertilliach	508	3,5	3.810	42,1	5	4	15,4	7,4	17
Virgen	12.368	-9,3	48.548	-5,0	5	6	32,2	17,7	22
REUTTE	618.652	-0,5	2.124.695	-1,1	3	4	51,5	23,6	65
Bach	13.837	-1,0	60.025	3,5	4	4	38,0	24,0	98
Berwang	35.941	-4,0	127.374	-2,3	4	4	41,4	20,7	226
Biberwier	34.884	21,5	84.362	3,6	2	4	44,1	18,6	138
Bichlbach	10.418	-3,8	47.578	-2,0	4	3	48,3	10,9	61
Breitenwang	23.487	5,6	62.246	4,4	2	4	58,6	23,7	43
Ehenbichl	7.615	-3,8	19.981	-3,1	2	3	49,4	64,3	24
Ehrwald	53.568	-5,3	205.594	-6,3	3	5	48,2	24,2	80
Elbigenalp	16.902	1,6	64.149	0,7	3	4	45,2	25,0	74
Elmen	4.019	-9,4	11.538	1,9	2	4	45,5	17,3	31
Forchach	688	63,4	2.576	81,7	3	.	21,1	.	10
Grän	53.680	-7,0	245.499	-5,5	4	6	74,7	47,9	410
Gramais	1.239	-10,6	6.292	-11,3	5	9	36,2	10,5	153
Häselgehr	3.697	-16,2	12.205	-8,9	2	5	15,4	26,6	18
Heiterwang	16.873	6,4	38.479	8,8	2	7	63,3	42,5	72
Hinterhornbach	2.576	0,6	10.238	4,7	4	4	44,5	10,3	110
Höfen	14.186	-10,6	39.176	-6,0	2	5	47,0	28,4	32
Holzgau	16.365	-5,5	66.387	-9,8	4	5	49,8	17,0	164
Jungholz	15.599	-0,7	45.015	5,1	3	4	45,1	17,6	153
Kaisers	1.888	4,9	4.863	14,3	2	3	25,4	35,2	64
Lechaschau	12.549	15,8	29.654	9,5	2	5	66,7	23,0	14
Lermoos	86.683	-6,1	298.669	-4,2	3	3	53,3	12,9	258
Musau	5.552	163,9	7.520	66,4	.	.	.	0,0	19

Tab. 2: Touristische Kennzahlen nach Gemeinden Sommer 2019

Bezirk/ Gemeinde	Ankünfte	Veränderung in %	Übernach- tungen	Verän- derung in %	Aufenthaltsdauer in Tagen		Auslastung in %		Tourismus- Inten- sität
					gew.	Privat	gew.	Privat	
Namlos	1.098	-6,0	3.833	-2,7	3	2	23,8	1,0	52
Nesselwängle	21.471	51,1	91.701	41,1	4	5	61,4	21,1	200
Pfafflar	4.699	26,8	12.352	28,3	2	3	26,8	23,5	114
Pflach	3.434	-5,3	6.620	3,6	2	.	56,5	.	5
Pinswang	3.861	-15,0	7.624	-15,6	2	6	29,2	49,5	19
Reutte	33.191	-5,0	69.598	-3,7	2	5	62,6	3,6	10
Schattwald	9.831	1,4	36.033	2,0	3	4	41,5	27,1	80
Stanzach	7.301	3,2	27.364	11,8	2	4	43,4	12,7	59
Steeg	15.233	-2,5	50.791	8,4	3	3	33,9	23,2	76
Tannheim	46.147	-9,1	214.506	-7,4	4	6	60,6	35,4	195
Vils	2.990	-50,1	6.575	-17,8	.	8	.	11,6	4
Vorderhornbach	4.289	19,0	15.107	17,3	2	4	18,9	22,9	61
Wängle	15.336	-0,1	38.488	-5,2	2	3	58,1	55,1	41
Weißenbach am Lech	10.259	50,8	25.520	-10,7	3	4	46,2	26,0	20
Zöblen	7.266	-5,0	29.163	-1,2	4	4	62,8	30,6	129
SCHWAZ	1.013.416	3,2	4.353.529	1,5	4	5	45,5	16,0	52
Achenkirch	85.795	3,9	291.909	-1,4	3	3	62,9	24,9	133
Aschau im Zillertal	39.246	-3,3	239.566	-0,8	5	6	52,5	13,6	130
Brandberg	3.609	12,0	16.729	12,0	6	5	18,5	14,1	46
Bruck am Ziller	2.625	14,1	14.676	18,5	4	9	32,2	24,2	13
Buch in Tirol	1.386	1,3	12.571	36,9	10	12	13,9	72,4	5
Eben am Achensee	178.419	4,4	698.997	1,8	4	4	75,3	31,0	215
Finkenberg	48.357	-3,5	178.791	-1,8	4	4	45,6	22,7	127
Fügen	76.360	5,0	331.023	0,3	4	3	57,0	17,7	78
Fügenberg	27.434	10,4	85.342	3,5	3	6	28,4	17,6	61
Gallzein	461	-2,1	3.012	-7,6	.	8	.	5,9	4
Gerlos	44.712	8,5	226.684	5,8	5	4	33,5	10,7	284
Gerlosberg	6.909	2,3	36.581	3,7	5	2	42,7	20,5	79
Hainzenberg	5.798	20,2	29.929	9,3	4	5	24,3	7,8	42
Hart im Zillertal	9.614	8,4	52.408	1,1	5	7	51,2	7,5	33
Hippach	19.036	0,5	105.332	-2,2	6	6	36,8	11,3	71
Jenbach	7.045	0,6	20.747	22,5	3	12	55,0	15,9	3
Kaltenbach	21.651	6,4	100.541	2,5	4	6	43,7	6,4	76
Mayrhofen	142.485	1,1	627.803	-2,0	4	6	43,6	19,1	162
Pill	7.499	3,3	26.100	9,4	3	9	43,7	6,5	22
Ramsau im Zillertal	13.607	8,9	75.940	7,4	5	6	34,9	11,9	46
Ried im Zillertal	15.484	4,2	80.146	6,9	5	6	40,7	15,9	63
Rohrberg	5.390	15,3	25.437	7,9	4	7	27,2	9,2	44
Schlitters	3.231	-10,4	17.502	-3,2	5	8	29,0	13,7	12
Schwaz	12.655	2,4	21.064	2,6	1	8	42,8	17,5	2
Schwendau	18.581	-2,8	104.291	-2,4	5	6	32,5	15,5	58
Stans	12.616	7,1	40.830	0,1	3	3	61,6	33,0	19
Steinberg am Rofan	2.789	11,3	8.682	7,5	2	3	40,3	20,1	31
Strass im Zillertal	9.203	-4,3	26.645	-3,9	3	3	49,6	8,0	32
Stumm	16.866	5,5	78.032	6,1	4	4	35,1	8,6	41
Stummerberg	4.835	24,4	27.690	24,8	6	5	23,9	5,4	32
Terfens	1.181	13,7	6.378	10,0	5	.	27,3	.	3

Tab. 2: Touristische Kennzahlen nach Gemeinden Sommer 2019

Bezirk/ Gemeinde	Ankünfte	Veränderung in %	Übernach- tungen	Verän- derung in %	Aufenthaltsdauer in Tagen		Auslastung in %		Tourismus- Inten- sität
					gew.	Privat	gew.	Privat	
Tux	70.995	9,8	334.334	7,5	5	4	35,3	13,9	170
Uderns	17.481	-0,3	79.703	-1,9	4	4	52,5	14,8	43
Vomp	15.457	-8,6	41.463	-13,9	2	5	49,4	18,5	8
Weer	5.555	0,1	29.794	12,9	4	.	22,6	.	18
Weerberg	5.786	3,8	26.337	4,2	4	5	34,0	28,8	11
Wiesing	10.595	-5,2	26.120	0,6	3	4	35,2	13,7	12
Zell am Ziller	33.364	-4,9	158.668	-0,4	4	6	40,3	11,9	93
Zellberg	9.304	8,1	45.732	5,8	4	4	39,1	13,9	71

Tab. 3: Übernachtungen nach Herkunftsländern – Sommer 2019

Bezirk/ Gemeinde	Ü b e r n a c h t u n g e n								
	Deutsch- land	Öster- reich	Nieder- lande	Schweiz	Italien	Belgien	Frank- reich	Verein. König- reich	Tsche- chien
TIROL	12.136.878	2.322.652	1.589.549	1.411.349	690.056	619.674	454.310	423.615	263.751
INNSBRUCK-STADT	204.059	246.040	24.429	42.997	52.358	9.126	20.967	30.150	6.700
IMST	1.217.799	205.628	172.625	157.173	55.333	97.559	55.319	23.133	33.851
Arzl im Pitztal	36.665	3.032	3.325	8.296	646	5.635	1.583	618	728
Haiming	47.690	3.846	6.170	2.461	1.193	1.680	3.904	357	402
Imst	88.619	12.181	13.358	8.282	2.136	5.771	3.006	1.724	817
Imsterberg	2.653	2.671	793	109	50	223	19	32	62
Jerzens	58.939	3.665	8.756	5.368	624	3.699	1.171	186	742
Karres	1.599	695	153	64	80	58	64	2	0
Karrösten	14.240	3.912	838	1.482	587	226	174	96	83
Längenfeld	153.511	35.809	34.681	27.265	13.495	15.527	13.354	3.781	6.771
Mieming	43.746	10.371	2.929	35.494	1.298	1.013	2.272	625	309
Mils bei Imst	518	1.115	30	309	76	15	25	7	11
Mötz	136	2	15	0	0	0	0	70	0
Nassereith	24.900	2.837	15.603	1.572	936	3.724	942	638	463
Obsteig	39.624	4.126	3.933	5.907	1.177	1.598	1.002	255	227
Oetz	72.982	10.663	11.090	8.297	1.902	5.826	3.480	2.270	1.576
Rietz	1.654	2.579	356	164	154	50	22	20	1
Roppen	31.229	7.103	349	2.070	402	145	333	603	77
St. Leonhard im Pitztal	127.456	8.775	7.416	10.349	3.058	13.486	4.239	1.516	5.987
Sautens	39.388	2.879	2.650	3.418	411	1.195	724	286	503
Silz	7.811	1.691	907	325	58	61	157	28	214
Sölden	282.523	41.377	34.292	24.157	22.469	28.885	9.271	8.642	12.082
Sams	7.798	2.689	3.540	493	89	301	328	79	50
Tarrenz	13.751	2.641	8.014	1.018	1.299	1.249	1.096	313	157
Umhausen	75.596	37.549	9.954	4.932	2.144	3.843	7.183	860	2.109
Wenns	44.771	3.420	3.473	5.341	1.049	3.349	970	125	480
INNSBRUCK-LAND	1.180.451	325.517	167.087	218.638	209.623	60.977	83.771	76.228	36.342
Absam	5.888	6.398	565	297	1.291	118	592	280	114
Aldrans	3.435	1.745	276	282	357	89	330	108	39
Ampass	2.099	1.831	436	145	357	62	238	66	290
Axams	12.447	4.007	2.148	1.072	2.722	428	842	1.016	121
Baumkirchen	486	861	6	15	82	0	0	0	5
Birgitz	2.174	1.885	270	112	535	63	702	63	85
Ellbögen	3.496	1.296	419	30	298	64	473	31	77
Flurling	582	393	215	10	39	37	4	0	12
Fritzens	392	238	75	6	74	36	50	184	7
Fulpmes	80.641	7.220	8.447	5.064	8.890	5.709	4.663	1.594	2.634
Gnadenwald	3.213	3.765	75	356	105	64	112	65	55
Götzens	6.556	2.884	1.157	477	1.716	1.406	6.668	224	648
Gries am Brenner	10.774	9.420	1.648	136	903	152	80	11	125
Gries im Sellrain	9.848	1.331	2.308	300	1.002	1.314	725	120	389
Grinzens	170	1.594	175	24	52	14	48	30	0

Tab. 3: Übernachtungen nach Herkunftsländern – Sommer 2019

Bezirk/ Gemeinde	Ü b e r n a c h t u n g e n								
	Deutsch- land	Öster- reich	Nieder- lande	Schweiz	Italien	Belgien	Frank- reich	Verein. König- reich	Tsche- chien
Gschnitz	9.863	6.391	513	62	1.394	84	282	36	173
Hall in Tirol	14.674	20.230	6.234	2.599	3.525	525	1.797	1.575	769
Hatting	584	1.165	31	182	20	42	1	18	0
Inzing	2.599	1.866	466	110	302	98	192	68	40
Kematen in Tirol	2.546	3.409	519	258	310	70	167	129	60
Kolsass	3.773	3.443	1.479	437	930	163	176	117	168
Kolsassberg	11.041	6.146	643	987	63	261	2.222	21	423
Lans	8.569	23.237	768	2.514	808	290	737	1.660	153
Leutasch	157.513	12.757	9.421	27.074	17.916	3.370	4.177	4.907	2.164
Matrei am Brenner	5.601	5.629	735	124	1.208	111	86	71	803
Mieders	14.122	2.391	1.291	1.043	1.572	391	1.204	302	457
Mils	3.060	4.770	81	185	578	46	89	228	64
Mühlbachl	6.479	2.501	1.336	82	1.935	87	131	58	46
Mutters	15.795	10.804	2.897	1.925	3.464	717	2.311	1.129	787
Natters	44.530	5.744	21.271	9.967	2.678	1.840	1.685	5.906	606
Navis	5.348	3.353	516	65	524	98	76	19	142
Neustift im Stubaital	279.331	24.290	36.740	25.639	52.485	18.443	16.364	17.492	11.244
Oberhofen im Inntal	288	48	291	0	42	10	28	15	56
Obernberg am Brenner	12.740	5.117	558	102	979	213	47	115	17
Oberperfuss	7.723	2.195	1.010	444	471	216	4.489	256	357
Patsch	3.468	1.336	983	376	757	216	512	350	187
Petttau	1.226	1.576	2.828	137	106	779	59	202	54
Pfaffenhofen	557	197	35	0	0	28	0	0	0
Pfons	1.077	4.303	425	0	520	0	26	0	18
Polling in Tirol	0	0	0	0	0	0	0	0	0
Ranggen	157	42	0	0	0	0	0	12	0
Reith bei Seefeld	22.849	7.917	2.214	3.991	3.545	1.997	1.147	520	944
Rinn	2.812	553	1.428	272	212	464	1.252	259	241
Rum	6.058	8.650	645	896	1.595	269	820	1.056	193
St. Sigmund im Sellrain	9.625	3.107	966	122	300	422	391	92	98
Scharnitz	34.093	2.835	1.654	920	1.065	503	484	420	462
Schmirn	5.719	3.945	678	14	394	60	244	2	400
Schönberg im Stubaital	5.355	2.946	2.361	198	843	562	368	82	222
Seefeld in Tirol	167.497	34.443	14.747	108.638	61.389	13.284	13.338	29.610	5.212
Sellrain	6.243	746	1.489	136	252	229	254	65	162
Sistrans	503	436	126	18	28	23	82	39	17
Steinach am Brenner	11.205	11.471	3.769	977	3.884	491	171	346	499
Telfes im Stubai	22.991	3.140	4.769	1.564	4.423	799	1.637	1.018	1.060
Telfs	66.062	15.306	5.205	13.119	11.542	1.787	3.567	2.516	1.521
Thaur	1.613	2.273	258	123	149	12	179	15	294
Trins	12.815	2.206	1.438	398	1.331	550	212	258	92
Tulfes	10.041	5.968	1.175	502	1.070	335	1.950	168	322
Unterperfuss	647	1.083	341	106	61	46	108	20	34
Vals	5.000	1.990	293	18	117	52	52	72	32
Völs	736	228	485	220	222	40	412	82	21
Volders	4.497	2.335	11.344	866	1.046	285	1.388	415	255
Wattenberg	1.776	1.024	101	21	90	43	101	9	32
Wattens	3.336	4.972	373	776	739	57	122	366	152

Tab. 3: Übernachtungen nach Herkunftsländern – Sommer 2019

Bezirk/ Gemeinde	Ü b e r n a c h t u n g e n								
	Deutsch- land	Öster- reich	Nieder- lande	Schweiz	Italien	Belgien	Frank- reich	Verein. König- reich	Tsche- chien
Wildermieming	12.504	2.288	1.121	1.624	194	820	2.721	55	214
Zirl	11.609	7.847	816	481	4.122	193	386	265	474
KITZBÜHEL	1.895.924	347.673	244.183	103.183	38.171	47.775	34.678	95.784	33.307
Aurach bei Kitzbühel	15.050	6.774	747	5.169	631	314	136	97	266
Brixen im Thale	67.655	10.532	25.872	3.562	1.490	2.472	1.173	744	2.187
Fieberbrunn	136.072	37.331	36.041	4.789	1.996	1.997	2.260	952	2.161
Going am Wilden Kaiser	160.722	17.291	4.351	8.831	1.364	1.316	1.631	2.093	1.245
Hochfilzen	18.308	9.176	2.228	255	559	188	309	127	444
Hopfgarten im Brixental	131.324	15.821	15.171	2.550	2.389	3.255	3.701	14.441	2.303
Itter	31.658	8.696	13.720	1.155	714	1.232	796	453	741
Jochberg	22.320	4.897	4.024	1.073	1.175	714	394	233	1.142
Kirchberg in Tirol	222.851	51.906	45.372	16.365	5.995	13.289	5.575	7.232	3.697
Kirchdorf in Tirol	115.416	19.291	6.743	10.956	1.427	2.858	2.607	1.149	2.981
Kitzbühel	169.785	63.064	6.812	19.623	8.787	3.249	4.547	42.296	3.733
Kössen	305.853	16.919	10.990	6.834	1.122	2.326	2.044	662	1.221
Oberndorf in Tirol	46.684	8.834	1.655	3.526	521	1.064	2.546	3.774	1.086
Reith bei Kitzbühel	48.300	8.935	3.305	2.109	1.317	1.162	805	633	632
St. Jakob in Haus	24.974	3.214	2.624	1.188	162	424	168	14	200
St. Johann in Tirol	148.335	28.346	14.183	6.105	5.270	6.179	2.567	12.980	2.574
St. Ulrich am Pillersee	49.231	11.662	2.789	1.276	477	363	491	297	1.787
Schwendt	30.624	867	620	389	91	215	73	20	112
Waidring	64.615	11.809	5.818	1.762	825	1.920	1.437	378	2.401
Westendorf	86.147	12.308	41.118	5.666	1.859	3.238	1.418	7.209	2.394
KUFSTEIN	1.695.821	311.048	156.898	66.888	38.569	40.464	50.168	51.933	20.473
Alpbach	79.516	30.761	8.559	6.170	4.698	4.184	7.732	12.980	1.944
Angath	3.586	1.026	307	509	353	103	1.161	261	91
Angerberg	6.024	1.689	844	270	453	44	326	517	113
Bad Häring	27.727	68.191	1.057	3.977	758	166	371	471	493
Brandenberg	13.322	4.063	972	86	73	226	408	954	37
Breitenbach am Inn	17.865	5.028	1.233	672	284	98	170	147	515
Brixlegg	4.613	2.700	118	130	218	24	117	13	43
Ebbs	57.577	11.291	2.338	1.884	905	679	475	421	383
Ellmau	375.624	21.055	14.950	12.715	1.339	3.315	2.676	6.499	2.284
Erl	18.381	2.937	227	255	1.595	106	53	40	26
Kirchbichl	4.235	1.353	1.801	286	72	110	428	32	393
Kramsach	79.129	11.964	29.523	7.553	1.337	3.096	2.396	1.519	1.363
Kufstein	44.893	24.391	3.126	4.575	3.467	472	922	871	535
Kundl	268	1.444	9	103	62	0	14	0	328
Langkampfen	4.571	3.439	558	201	99	45	149	18	113
Mariastein	3.589	1.083	673	363	164	24	75	54	115
Münster	10.636	5.187	352	555	272	53	161	11	112
Niederndorf	5.452	1.333	297	171	162	76	1.387	13	159
Niederndorferberg	2.951	137	165	49	0	30	21	0	0
Radfeld	10.117	9.208	480	808	6.084	853	2.216	77	301
Rattenberg	512	311	35	69	39	84	37	16	27
Reith im Alpbachtal	56.730	9.969	4.693	3.329	1.535	1.884	2.440	323	871

Tab. 3: Übernachtungen nach Herkunftsländern – Sommer 2019

Bezirk/ Gemeinde	Ü b e r n a c h t u n g e n								
	Deutsch- land	Öster- reich	Nieder- lande	Schweiz	Italien	Belgien	Frank- reich	Verein. König- reich	Tsche- chien
Rettenschöss	11.506	343	236	58	24	30	0	102	0
Scheffau am Wilden Kaiser	109.575	7.613	3.736	2.128	459	1.800	8.428	1.648	954
Schwoich	4.601	1.140	1.409	146	296	59	88	59	98
Söll	197.296	16.922	15.178	4.739	1.705	6.104	2.198	14.883	1.606
Thiersee	99.812	9.065	7.325	3.982	1.378	1.311	1.312	545	1.058
Walchsee	187.185	24.235	9.497	5.903	2.015	1.682	2.615	926	2.360
Wildschönau	243.602	24.472	38.556	4.616	8.097	12.809	11.657	8.447	3.187
Wörgl	14.926	8.698	8.644	586	626	997	135	86	964
LANDECK	1.311.611	161.777	271.086	421.730	61.809	112.005	55.328	45.677	33.622
Faggen	763	220	550	0	36	0	23	0	65
Fendels	25.968	853	2.007	3.524	744	2.754	459	73	438
Fiss	173.057	16.113	42.453	92.255	4.874	10.218	4.846	2.865	4.101
Fließ	26.783	1.441	3.518	1.154	513	2.015	827	105	359
Flirsch	14.057	5.966	3.629	1.036	1.263	1.080	2.426	2.530	1.486
Galtür	73.228	14.352	5.364	18.255	3.514	8.500	3.331	3.858	2.557
Grins	2.485	276	426	60	28	24	48	86	27
Ischgl	64.556	10.883	12.964	12.052	3.839	11.463	4.143	4.667	3.279
Kappl	60.129	4.317	13.084	2.840	2.011	6.787	2.012	3.936	2.953
Kaunerberg	7.668	300	1.060	36	51	83	42	0	253
Kaunertal	72.040	5.938	19.228	4.668	2.283	6.386	3.918	791	4.553
Kauns	3.729	104	1.104	180	298	307	108	29	644
Ladis	73.874	5.659	11.313	34.909	2.339	2.938	1.155	1.735	1.057
Landeck	24.398	7.051	3.669	2.461	1.231	728	1.218	3.334	729
Nauders	119.014	16.278	37.474	21.619	9.998	11.449	3.779	1.244	2.814
Pettneu am Arlberg	36.621	1.991	6.336	1.922	1.489	1.740	3.442	885	652
Pfunds	66.411	6.303	8.241	4.434	3.505	1.843	1.329	1.336	1.064
Pians	1.331	184	510	56	4	92	146	8	24
Prutz	26.151	2.268	10.939	4.826	1.043	1.187	495	762	386
Ried im Oberinntal	76.401	4.325	13.630	20.130	1.188	5.952	2.119	488	758
St. Anton am Arlberg	95.972	12.284	15.249	12.464	8.741	6.157	6.587	12.704	1.504
Schönwies	291	119	35	10	83	24	30	30	18
See	44.553	2.578	9.407	4.677	1.402	7.799	4.431	241	1.121
Serfaus	167.112	25.136	43.060	175.899	9.951	19.911	6.579	2.964	1.914
Spiss	5.991	819	998	228	311	292	68	14	133
Stanz bei Landeck	68	4	0	0	0	40	0	0	0
Strengen	2.586	1.312	671	243	111	148	101	222	82
Tobadill	3.716	276	1.355	65	189	1.138	244	146	123
Tösens	2.504	359	1.086	295	105	412	130	146	216
Zams	40.154	14.068	1.726	1.432	665	538	1.292	478	312
LIENZ	549.359	294.935	63.136	22.342	151.707	24.224	7.407	6.201	19.858
Abfaltersbach	667	983	152	3	1.111	29	5	0	2
Ainet	2.144	1.656	326	70	801	73	132	90	1.601
Amlach	16.039	9.886	4.260	788	2.034	343	299	241	684
Anras	5.833	2.024	70	39	1.320	82	108	2	14
Assling	7.047	3.236	558	66	1.304	192	36	10	75

Tab. 3: Übernachtungen nach Herkunftsländern – Sommer 2019

Bezirk/ Gemeinde	Ü b e r n a c h t u n g e n								
	Deutsch- land	Öster- reich	Nieder- lande	Schweiz	Italien	Belgien	Frank- reich	Verein. König- reich	Tsche- chien
Außervillgraten	6.592	2.777	227	105	2.220	8	46	22	183
Dölsach	4.282	2.841	755	123	602	27	24	39	62
Gaimberg	10.180	2.713	465	283	15.077	130	0	32	163
Heinfels	9.940	4.491	1.385	274	1.150	466	147	210	278
Hopfgarten in Deferegggen	7.010	7.263	245	113	1.080	166	40	52	267
Innervillgraten	17.756	12.350	381	280	3.583	234	162	64	17
Iselsberg-Stronach	12.673	3.453	702	190	1.162	285	108	66	603
Kals am Großglockner	71.964	35.715	8.579	1.776	4.020	4.751	1.038	1.024	2.970
Kartitsch	14.165	10.550	959	420	10.947	571	70	94	569
Lavant	30.925	4.801	269	2.856	287	98	52	18	1.330
Leisach	2.570	3.572	345	76	726	166	66	57	319
Lienz	36.227	48.032	6.144	5.206	11.536	1.132	967	1.455	1.492
Matrei in Osttirol	56.028	34.920	10.642	1.948	5.031	3.266	1.112	1.320	2.198
Nikolsdorf	2.828	1.229	190	156	283	34	7	9	26
Nußdorf-Debant	3.737	2.495	298	30	162	131	4	0	69
Oberlienz	1.555	1.017	70	42	180	239	24	0	36
Obertilliach	27.867	13.559	2.227	984	16.722	565	440	174	1.038
Prägraten am Großvenediger	40.010	9.741	5.809	321	1.404	1.218	377	259	859
St. Jakob in Deferegggen	55.582	24.749	3.948	954	17.188	3.214	901	347	1.245
St. Johann im Walde	76	63	0	0	109	0	4	0	4
St. Veit in Deferegggen	18.554	4.942	542	558	1.048	169	74	16	108
Schlaiten	2.601	465	283	71	178	115	42	0	15
Sillian	31.611	18.799	1.566	3.052	39.045	2.036	341	205	1.482
Strassen	8.082	4.012	1.252	565	7.187	223	163	66	404
Thurn	6.945	2.130	900	83	486	1.904	17	2	488
Tristach	10.973	11.003	2.948	644	1.335	555	153	60	519
Untertilliach	1.774	326	220	3	342	42	28	0	20
Virgen	25.122	9.142	6.419	263	2.047	1.760	420	267	718
REUTTE	1.489.318	78.665	126.379	108.052	16.954	120.755	32.458	14.474	14.492
Bach	38.352	2.399	2.240	1.120	302	12.753	531	433	1.175
Berwang	87.770	5.334	7.925	6.297	1.282	6.004	3.954	609	805
Biberwier	47.544	2.571	10.408	2.326	1.103	2.383	828	433	1.264
Bichlbach	33.520	845	4.323	671	781	1.503	1.071	57	870
Breitenwang	42.147	6.125	4.918	1.974	946	1.205	607	495	418
Ehenbichl	10.950	1.823	1.562	563	548	535	372	124	80
Ehrwald	124.397	6.811	26.048	5.379	1.833	13.923	3.738	4.718	1.717
Elbigenalp	34.388	3.590	1.080	10.519	196	10.434	1.054	607	474
Elmen	6.942	769	228	330	12	2.870	34	230	16
Forchach	2.128	51	44	6	0	92	0	0	0
Grän	212.004	4.695	4.112	15.602	306	1.830	3.037	227	125
Gramais	5.908	77	103	39	0	147	0	0	0
Häselgehr	9.557	445	397	210	9	1.251	99	29	82
Heiterwang	25.598	1.562	4.276	1.112	742	1.197	502	254	569
Hinterhornbach	8.685	144	393	158	17	723	12	30	24
Höfen	24.819	2.366	3.197	897	1.233	1.048	712	176	244

Tab. 3: Übernachtungen nach Herkunftsländern – Sommer 2019

Bezirk/ Gemeinde	Ü b e r n a c h t u n g e n								
	Deutsch- land	Öster- reich	Nieder- lande	Schweiz	Italien	Belgien	Frank- reich	Verein. König- reich	Tsche- chien
Holzgau	40.577	1.671	2.517	1.701	79	14.269	785	71	239
Jungholz	37.560	339	2.674	981	286	376	694	122	99
Kaisers	4.423	42	64	37	0	232	13	10	0
Lechaschau	18.439	3.112	1.612	776	582	594	616	298	195
Lermoos	164.992	7.523	31.519	31.002	2.799	19.771	7.105	3.202	2.812
Musau	5.752	776	104	0	93	91	51	35	41
Namlos	2.876	120	146	38	18	556	0	5	0
Nesselwängle	81.007	1.923	740	5.234	135	535	736	54	225
Pfafflar	9.944	397	280	148	52	1.147	131	63	12
Pflach	4.333	530	574	61	58	134	130	80	12
Pinswang	3.924	347	391	136	305	219	205	91	21
Reutte	45.261	8.597	3.939	1.462	1.328	1.840	813	970	443
Schattwald	33.086	670	267	994	40	249	147	95	118
Stanzach	9.399	712	1.701	341	24	12.295	63	453	859
Steeg	37.086	2.228	1.557	2.323	138	4.501	1.242	35	555
Tannheim	186.105	3.873	2.652	13.125	647	2.825	1.610	171	75
Vils	4.619	497	162	41	208	235	106	4	26
Vorderhornbach	11.288	441	1.083	157	23	1.439	61	19	281
Wängle	27.791	2.429	1.539	1.272	711	633	662	248	312
Weißenbach am Lech	19.506	2.155	1.213	303	63	499	644	26	302
Zöblen	26.641	676	391	717	55	417	93	0	2
SCHWAZ	2.592.536	351.369	363.726	270.346	65.532	106.789	114.214	80.035	65.106
Achenkirch	212.381	23.525	8.307	21.661	2.364	2.444	2.082	2.973	5.360
Aschau im Zillertal	162.785	6.471	31.110	21.068	2.604	3.152	1.539	601	2.195
Brandberg	11.271	1.289	1.095	128	299	204	572	32	251
Bruck am Ziller	9.215	1.124	671	107	6	454	952	58	205
Buch in Tirol	4.918	2.063	442	158	47	56	53	45	334
Eben am Achensee	477.838	53.928	16.197	70.383	6.509	7.750	10.764	9.602	9.469
Finkenberg	112.135	16.699	7.288	8.383	3.754	6.670	3.385	1.721	3.461
Fügen	179.352	42.367	36.301	23.415	3.238	5.859	16.472	1.226	2.878
Fügenberg	60.302	7.123	5.465	2.631	436	1.338	1.556	384	707
Gallzein	2.011	191	303	42	0	133	28	28	112
Gerlos	118.627	15.782	42.835	15.443	4.304	7.385	6.414	1.425	3.265
Gerlosberg	23.753	961	5.259	280	345	915	557	243	1.036
Hainzenberg	18.889	1.305	2.935	890	520	411	503	165	1.916
Hart im Zillertal	36.498	2.443	4.790	2.165	1.127	1.620	635	143	564
Hippach	77.733	3.227	8.007	1.904	1.530	2.625	1.786	312	1.406
Jenbach	5.531	4.196	1.653	573	311	674	3.760	667	390
Kaltenbach	69.894	6.057	6.022	3.538	910	3.690	1.738	311	853
Mayrhofen	319.922	49.939	78.667	38.049	8.213	22.510	14.024	37.798	5.304
Pill	13.083	2.870	636	482	792	395	3.336	753	825
Ramsau im Zillertal	50.011	4.919	5.188	2.641	980	1.882	3.111	1.768	1.214
Ried im Zillertal	50.210	5.100	4.790	5.387	644	1.551	4.028	114	1.363
Rohrberg	16.417	1.419	2.534	412	388	466	367	55	365
Schlitters	12.295	1.519	870	429	159	197	42	32	79
Schwaz	5.381	6.758	564	875	514	78	327	324	206

Tab. 3: Übernachtungen nach Herkunftsländern – Sommer 2019

Bezirk/ Gemeinde	Ü b e r n a c h t u n g e n								
	Deutsch- land	Öster- reich	Nieder- lande	Schweiz	Italien	Belgien	Frank- reich	Verein. König- reich	Tsche- chien
Schwendau	67.812	4.373	12.056	3.438	1.011	3.965	1.897	1.011	1.354
Stans	16.330	8.068	554	3.783	384	840	6.227	1.225	220
Steinberg am Rofan	7.371	621	264	57	14	20	5	75	72
Strass im Zillertal	8.171	12.409	588	739	1.539	24	164	365	390
Stumm	45.862	5.182	8.955	1.739	372	2.511	6.310	1.240	845
Stummerberg	19.686	1.118	2.790	579	196	424	540	146	627
Terfens	4.230	181	234	83	46	70	276	10	97
Tux	153.638	24.720	11.347	15.591	17.555	15.107	9.210	6.465	11.990
Uderns	48.103	6.480	4.678	5.524	473	3.608	2.499	3.343	515
Vomp	22.705	5.169	755	866	208	218	4.543	984	563
Weer	8.884	1.426	14.750	815	581	360	303	428	51
Weerberg	11.602	1.502	894	3.083	132	188	1.000	358	285
Wiesing	12.260	2.927	4.792	768	389	297	419	537	659
Zell am Ziller	89.233	12.223	23.902	8.731	2.221	5.742	2.236	2.654	2.954
Zellberg	26.197	3.695	5.238	3.506	417	956	554	414	726

Tab. 4: Anzahl der Betten nach Unterkunftsarten – Sommer 2019

Bezirk/ Gemeinde	B e t t e n						Insge- samt	Betten pro 100 EW
	5/4- Stern	3- Stern	2/1- Stern	Gewerbl. gesamt	Privat- quart.	Fewo. privat		
TIROL	82.901	48.986	35.341	205.385	23.857	83.582	331.081	43,9
INNSBRUCK- STADT	3.894	1.914	959	7.060	120	482	8.650	6,5
IMST	7.559	7.186	4.067	24.671	2.323	8.527	38.586	64,3
Arzl im Pitztal	314	98	0	440	50	458	1.014	32,1
Haiming	81	294	180	646	102	152	976	20,8
Imst	204	451	194	1.109	42	177	1.409	13,3
Imsterberg	0	14	44	58	4	74	140	17,5
Jerzens	308	197	322	958	83	603	1.696	172,4
Karres	0	0	30	30	18	14	62	10,2
Karrösten	0	131	0	131	0	12	182	26,6
Längenfeld	863	506	347	2.458	386	1.598	4.648	99,6
Mieming	390	91	64	585	39	189	908	24,1
Mils bei Imst	0	25	22	47	4	2	53	8,9
Mötz	0	0	0	0	0	16	16	1,3
Nassereith	69	208	0	314	109	84	519	24,0
Obsteig	244	155	269	690	74	162	993	74,2
Oetz	293	338	248	1.262	279	552	2.250	95,4
Rietz	0	59	8	67	10	4	96	4,1
Roppen	0	68	0	99	25	28	552	30,6
St. Leonhard im Pitztal	937	719	508	2.763	158	626	4.036	289,5
Sautens	150	135	43	339	29	453	821	50,7
Silz	157	20	97	640	18	31	749	29,2
Sölden	3.101	2.850	1.390	10.196	621	1.977	13.745	440,7
Stams	0	60	0	60	29	16	185	12,4
Tarrenz	0	181	105	306	34	96	445	16,1
Umhausen	308	367	149	1.059	174	791	2.217	67,8
Wenns	140	219	47	414	35	412	874	42,9
INNSBRUCK- LAND	10.034	5.952	5.269	23.806	2.810	9.572	39.055	21,8
Absam	60	28	25	113	39	21	285	3,9
Aldrans	0	57	0	57	37	23	117	4,3
Ampass	0	48	21	69	13	4	86	4,7
Axams	254	244	401	956	21	139	1.116	18,5
Baumkirchen	0	0	0	0	0	0	34	2,7
Birgitz	0	60	0	82	13	29	124	8,5
Ellbögen	0	0	11	31	12	42	106	9,5
Flauring	0	0	16	16	0	19	45	3,5
Fritzens	0	20	0	20	0	4	24	1,1

Tab. 4: Anzahl der Betten nach Unterkunftsarten – Sommer 2019

Bezirk/ Gemeinde	B e t t e n						Insge- samt	Betten pro 100 EW
	5/4- Stern	3- Stern	2/1- Stern	Gewerbl. gesamt	Privat- quart.	Fewo. privat		
Fulpmes	597	372	280	1.388	135	593	2.116	47,8
Gnadenwald	0	0	124	124	2	4	130	15,5
Götzens	0	339	115	470	25	85	580	14,3
Gries am Brenner	0	90	60	174	82	144	444	33,1
Gries im Sellrain	0	78	105	201	82	114	397	64,8
Grinzens	0	0	0	0	12	27	73	5,3
Gschnitz	0	78	50	135	64	63	317	70,6
Hall in Tirol	258	240	38	536	32	36	632	4,5
Hatting	0	36	0	36	26	0	62	4,3
Inzing	0	57	0	57	15	28	120	3,1
Kematen in Tirol	0	58	27	85	23	12	124	4,2
Kolsass	0	83	0	83	9	2	94	5,8
Kolsassberg	92	0	12	114	35	99	277	33,5
Lans	189	54	0	243	3	23	369	34,3
Leutasch	707	300	708	2.133	343	1.338	3.952	163,2
Matrei am Brenner	86	102	52	240	0	0	240	25,2
Mieders	74	159	26	259	32	170	461	24,5
Mils	220	0	0	220	81	32	333	7,5
Mühlbachl	100	0	97	197	10	28	235	16,9
Mutters	202	82	31	345	66	132	582	26,3
Natters	0	30	58	118	37	9	334	16,1
Navis	0	45	45	116	24	40	259	12,7
Neustift im Stubaital	2.331	842	470	4.070	501	2.508	7.587	158,6
Oberhofen im Inntal	0	0	0	0	10	20	30	1,6
Obernberg am Brenner	0	75	7	96	50	89	311	84,3
Oberperfuss	0	106	36	190	10	232	466	15,0
Patsch	0	80	0	100	11	34	173	16,7
Pettnau	22	0	32	54	4	0	58	5,5
Pfaffenhofen	0	0	70	70	8	11	104	9,1
Pfons	0	46	0	46	10	15	236	19,3
Polling in Tirol	0	0	0	0	0	4	4	0,3
Ranggen	0	0	0	0	0	9	9	0,8
Reith bei Seefeld	232	25	424	774	53	136	993	72,6
Rinn	0	0	12	12	19	44	75	3,9
Rum	131	58	30	226	28	33	287	3,1
St. Sigmund im Sellrain	0	73	98	181	16	70	359	202,8
Schnarnitz	0	83	81	242	80	127	663	47,9
Schmirn	0	0	0	33	56	107	196	22,6
Schönberg im Stubaital	0	116	8	124	54	50	228	20,8

Tab. 4: Anzahl der Betten nach Unterkunftsarten – Sommer 2019

Bezirk/ Gemeinde	B e t t e n						Insge- samt	Betten pro 100 EW
	5/4- Stern	3- Stern	2/1- Stern	Gewerbl. gesamt	Privat- quart.	Fewo. privat		
Seefeld in Tirol	3.142	664	835	5.380	172	1.501	7.053	205,6
Sellrain	0	0	81	135	13	38	216	16,1
Sistrans	0	0	48	48	4	12	68	3,0
Steinach am Brenner	60	149	40	317	45	140	782	21,4
Telfes im Stubai	158	46	147	391	40	250	681	42,5
Telfs	848	266	244	1.418	64	202	1.784	11,2
Thaur	127	0	0	127	25	13	165	4,1
Trins	0	283	0	283	93	220	625	47,8
Tulfes	0	117	116	233	65	101	531	33,9
Unterperfuss	0	0	11	11	9	4	24	10,8
Vals	0	0	63	63	12	53	156	28,8
Völs	0	0	0	0	0	4	4	0,1
Volders	0	44	0	63	10	40	113	2,5
Wattenberg	0	0	26	26	17	45	128	17,3
Wattens	74	59	27	160	23	11	194	2,4
Wildermieming	0	160	29	213	19	76	340	36,1
Zirl	70	0	32	102	16	113	344	4,2
KITZBÜHEL	11.922	5.881	5.242	27.962	3.747	11.862	45.350	71,0
Aurach bei Kitzbühel	0	233	150	409	71	84	574	50,8
Brixen im Thale	371	187	103	1.301	324	1.290	2.946	111,6
Fieberbrunn	720	169	783	2.143	279	816	3.417	79,1
Going am Wilden Kaiser	769	98	204	1.296	158	681	2.203	119,5
Hochfilzen	68	46	129	267	26	271	660	54,4
Hopfgarten im Brixental	679	323	509	1.909	202	1.154	3.532	62,8
Itter	150	49	110	483	91	246	834	72,1
Jochberg	420	55	38	578	125	247	1.014	64,9
Kirchberg in Tirol	1.656	1.175	576	4.180	427	1.270	6.048	115,1
Kirchdorf in Tirol	722	330	422	1.578	222	282	2.082	51,9
Kitzbühel	3.154	592	268	4.528	201	811	5.601	68,2
Kössen	985	150	261	1.574	315	714	2.704	61,9
Oberndorf in Tirol	301	321	32	684	178	267	1.229	54,7
Reith bei Kitzbühel	252	256	36	731	82	224	1.037	62,4
St. Jakob in Haus	165	70	21	279	38	262	591	75,5
St. Johann in Tirol	775	985	470	2.469	261	936	3.903	41,2
St. Ulrich am Pillersee	53	0	411	669	82	529	1.414	77,1
Schwendt	0	131	34	189	67	129	395	47,4
Waidring	342	145	183	816	238	393	1.472	72,2

Tab. 4: Anzahl der Betten nach Unterkunftsarten – Sommer 2019

Bezirk/ Gemeinde	B e t t e n						Insge- samt	Betten pro 100 EW
	5/4- Stern	3- Stern	2/1- Stern	Gewerbl. gesamt	Privat- quart.	Fewo. privat		
Westendorf	340	566	502	1.879	360	1.256	3.694	100,4
KUFSTEIN	7.279	5.342	4.511	20.439	3.094	8.686	34.482	31,4
Alpbach	629	261	46	1.353	136	1.198	2.717	106,8
Angath	0	0	146	146	8	26	180	18,3
Angerberg	0	68	14	142	59	94	328	17,3
Bad Häring	750	33	52	835	52	46	933	33,6
Brandenberg	0	139	24	163	35	106	375	24,7
Breitenbach am Inn	0	108	25	133	158	116	561	16,0
Brixlegg	0	26	0	26	16	37	401	13,3
Ebbs	255	125	201	646	113	118	1.214	21,6
Ellmau	1.494	414	334	3.063	279	1.673	5.131	181,1
Erl	130	49	223	402	22	44	526	33,4
Kirchbichl	0	59	34	116	53	61	230	3,9
Kramsach	97	114	133	497	91	146	802	16,1
Kufstein	604	217	119	974	40	20	1.174	6,0
Kundl	0	0	59	59	33	2	94	2,0
Langkampfen	0	86	0	86	84	32	257	6,1
Mariastein	60	0	24	104	0	10	114	28,6
Münster	0	140	50	190	59	63	381	11,4
Niederndorf	0	88	58	164	31	36	231	8,4
Niederndorferberg	0	0	8	22	8	38	96	13,2
Radfeld	0	159	139	298	26	22	553	22,0
Rattenberg	0	0	0	6	10	10	26	6,4
Reith im Alpbachtal	263	117	157	651	272	502	1.425	52,2
Rettenschöss	0	0	40	40	48	126	214	40,6
Scheffau am Wilden Kaiser	422	403	203	1.231	208	578	2.065	141,1
Schwoich	0	8	7	15	33	74	154	6,1
Söll	798	631	491	2.282	321	1.095	3.727	101,1
Thiersee	355	250	191	974	206	260	1.531	50,8
Walchsee	716	98	195	1.216	252	385	1.919	100,3
Wildschönau	696	1.564	1.395	4.227	372	1.612	6.482	151,9
Wörgl	10	185	143	378	69	156	641	4,6
LANDECK	16.878	7.483	4.682	39.243	3.020	14.484	58.144	131,1
Faggen	0	0	0	0	6	47	53	14,0
Fendels	132	0	50	202	18	218	440	173,9
Fiss	1.908	629	610	5.197	70	604	5.871	564,0
Fließ	0	195	109	412	34	173	645	21,1
Flirsch	58	252	160	536	83	179	886	87,9

Tab. 4: Anzahl der Betten nach Unterkunftsarten – Sommer 2019

Bezirk/ Gemeinde	B e t t e n						Insge- samt	Betten pro 100 EW
	5/4- Stern	3- Stern	2/1- Stern	Gewerbl. gesamt	Privat- quart.	Fewo. privat		
Galtür	800	677	237	2.127	146	679	3.087	392,2
Grins	0	0	0	0	24	54	78	5,6
Ischgl	4.757	1.555	823	8.457	422	2.643	11.562	715,0
Kappl	402	240	385	1.663	522	2.542	4.895	189,7
Kaunerberg	0	18	0	32	0	106	261	59,9
Kaunertal	371	571	0	1.129	61	361	1.640	272,4
Kauns	0	0	14	30	22	102	154	30,9
Ladis	622	46	179	1.519	42	584	2.145	405,5
Landeck	294	159	67	550	52	109	711	9,3
Nauders	1.215	631	94	2.327	192	1.012	3.707	242,1
Pettneu am Arlberg	86	248	100	569	246	615	1.560	104,0
Pfunds	328	406	131	936	87	293	1.561	59,8
Pians	0	25	22	47	31	114	192	24,0
Prutz	74	14	40	164	42	142	348	18,9
Ried im Oberinntal	683	16	24	865	41	185	1.123	88,1
St. Anton am Arlberg	2.482	835	703	5.279	538	1.552	7.383	313,1
Schönwies	0	30	0	38	19	2	59	3,5
See	393	161	131	757	82	886	1.759	139,3
Serfaus	2.099	716	339	5.610	128	817	6.555	582,7
Spiss	0	59	38	147	6	50	209	191,7
Stanz bei Landeck	0	0	0	0	0	6	6	1,0
Strengen	52	0	0	52	33	98	183	15,2
Tobadill	0	0	38	62	25	133	220	43,0
Tösens	0	0	61	87	8	67	162	21,5
Zams	122	0	327	449	40	111	689	20,2
LIENZ	3.065	3.513	2.353	10.547	1.797	4.676	19.537	40,1
Abfaltersbach	0	8	0	36	10	30	76	11,8
Ainet	0	0	72	72	12	17	131	14,0
Amlach	78	43	79	200	16	36	265	54,0
Anras	68	5	0	109	16	20	175	14,3
Assling	32	0	32	64	20	137	301	16,9
Außervillgraten	0	22	35	77	40	145	456	61,1
Dölsach	0	0	19	27	54	107	219	9,4
Gaimberg	75	0	89	210	18	54	298	35,6
Heinfels	0	240	0	283	16	124	439	44,9
Hopfgarten in Deferegggen	96	15	23	144	9	89	329	47,3
Innervillgraten	0	160	22	233	42	209	874	94,5
Iselsberg- Stronach	0	44	65	109	4	97	266	44,0
Kals am Gr.	512	254	410	1.342	157	468	2.052	181,3

Tab. 4: Anzahl der Betten nach Unterkunftsarten – Sommer 2019

Bezirk/ Gemeinde	B e t t e n						Insge- samt	Betten pro 100 EW
	5/4- Stern	3- Stern	2/1- Stern	Gewerbl. gesamt	Privat- quart.	Fewo. privat		
Karitsch	0	289	59	506	94	159	834	108,2
Lavant	278	0	45	323	16	38	377	116,0
Leisach	0	0	82	104	24	56	184	25,6
Lienz	486	343	96	961	81	178	1.304	11,0
Matrei in Osttirol	170	548	429	1.318	185	701	2.478	53,5
Nikolsdorf	0	30	0	30	14	34	100	11,3
Nußdorf-Debant	0	0	0	0	0	129	190	5,7
Oberlienz	0	0	29	29	40	22	91	6,1
Obertilliach	192	246	43	712	88	244	1.104	165,8
Prägraten am Großvenediger	54	162	101	364	214	229	1.043	92,6
St. Jakob in Deferegggen	372	442	367	1.521	225	430	2.424	287,9
St. Johann im Walde	0	0	0	0	10	22	32	11,1
St. Veit in Deferegggen	150	43	52	277	40	179	530	81,3
Schlaiten	0	0	23	29	8	36	73	15,5
Sillian	420	223	0	735	19	166	1.092	53,5
Strassen	54	20	0	96	40	115	253	31,6
Thurn	0	160	0	160	19	52	259	41,9
Tristach	28	50	59	137	40	19	256	17,8
Untertilliach	0	0	20	20	28	50	118	51,5
Virgen	0	166	102	319	198	284	914	41,7
REUTTE	5.765	3.437	3.001	15.233	2.468	6.676	25.884	79,2
Bach	54	257	35	425	251	357	1.182	193,1
Berwang	570	137	372	1.384	142	258	2.009	356,2
Biberwier	0	38	530	727	78	261	1.080	176,5
Bichlbach	0	6	53	356	115	260	753	96,4
Breitenwang	79	0	82	161	10	32	249	17,0
Ehenbichl	0	85	34	135	19	61	239	29,0
Ehrwald	534	176	376	1.518	235	950	2.709	104,8
Elbigenalp	288	85	35	585	110	206	939	107,7
Elmen	0	0	74	74	48	61	223	60,3
Forchach	0	0	0	40	0	10	50	19,2
Grän	866	155	105	1.214	91	361	1.666	278,1
Gramais	0	0	12	46	29	76	151	368,3
Häselgehr	0	23	20	49	48	38	135	19,7
Heiterwang	40	40	68	148	9	124	281	52,9
Hinterhornbach	0	21	46	97	32	51	180	193,5
Höfen	0	134	118	300	45	159	506	41,9
Holzgau	84	158	110	520	124	323	1.082	267,8
Jungholz	162	45	106	375	74	168	617	209,9

Tab. 4: Anzahl der Betten nach Unterkunftsarten – Sommer 2019

Bezirk/ Gemeinde	B e t t e n						Insge- samt	Betten pro 100 EW
	5/4- Stern	3- Stern	2/1- Stern	Gewerbl. gesamt	Privat- quart.	Fewo. privat		
Kaisers	0	0	73	73	8	20	101	132,9
Lechaschau	0	132	21	173	23	68	313	14,7
Lermoos	1.589	431	228	2.687	110	512	3.373	291,3
Musau	0	0	0	0	2	37	117	30,2
Namlos	0	18	29	47	22	63	132	178,4
Nesselwängle	378	98	26	534	91	369	1.037	225,9
Pfafflar	0	59	0	95	58	155	333	308,3
Pflach	0	28	0	28	0	43	109	7,7
Pinswang	0	43	58	101	6	34	141	34,7
Reutte	108	376	16	500	13	104	627	9,3
Schattwald	0	84	43	272	32	164	519	115,3
Stanzach	0	87	10	118	78	86	585	125,8
Steeg	98	202	36	446	161	318	984	147,5
Tannheim	659	333	197	1.353	227	582	2.162	196,5
Vils	0	0	0	0	10	60	84	5,5
Vorderhornbach	0	0	23	23	62	58	177	72,0
Wängle	202	30	0	287	19	90	421	44,7
Weißbach am Lech	0	61	49	139	45	56	273	21,6
Zöblen	54	95	16	203	41	101	345	152,7
SCHWAZ	16.505	8.278	5.257	36.424	4.478	18.617	61.393	73,2
Achenkirch	971	184	371	1.754	76	378	2.321	105,5
Aschau im Zillertal	86	36	106	403	107	1.169	1.901	103,0
Brandberg	0	86	23	185	47	231	573	158,7
Bruck am Ziller	0	21	60	81	74	148	303	27,0
Buch in Tirol Eben am Achensee	0	35	7	52	51	75	178	6,8
	2.575	909	270	4.282	148	586	5.165	158,7
Finkenberg	615	327	387	1.529	197	829	2.633	186,5
Fügen	1.349	232	108	2.134	293	1.241	3.668	86,8
Fügenberg	548	274	195	1.102	147	676	1.985	141,7
Gallzein	0	0	0	0	29	18	52	7,7
Gerlos	1.579	635	348	3.417	225	381	4.023	504,1
Gerlosberg	0	0	95	121	61	580	762	164,2
Hainzenberg	58	176	54	288	146	493	991	137,6
Hart im Zillertal	148	45	73	328	88	567	983	62,1
Hippach	172	269	121	730	222	1.294	2.280	154,6
Jenbach	108	54	20	182	15	18	237	3,3
Kaltenbach	355	248	137	923	120	990	2.080	156,7
Mayrhofen	2.610	1.401	918	6.137	435	1.435	8.319	214,7
Pill	45	159	39	273	10	49	360	30,5
Ramsau im Zillertal	279	117	100	596	183	904	1.683	102,2
Ried im Zillertal	324	271	92	771	213	592	1.576	123,2

Tab. 4: Anzahl der Betten nach Unterkunftsarten – Sommer 2019

Bezirk/ Gemeinde	B e t t e n						Insge- samt	Betten pro 100 EW
	5/4- Stern	3- Stern	2/1- Stern	Gewerbl. gesamt	Privat- quart.	Fewo. privat		
Rohrberg	0	72	32	256	33	450	739	128,1
Schlitters	36	75	0	191	58	155	404	27,2
Schwaz	123	57	42	222	6	38	370	2,7
Schwendau	429	71	253	1.020	243	975	2.238	125,3
Stans	282	32	0	336	16	37	403	19,0
Steinberg am Rofan	0	0	0	27	52	91	188	66,9
Strass im Zillertal	140	54	30	224	60	58	439	52,1
Stumm	62	341	166	847	203	725	1.833	96,5
Stummerberg	78	0	44	224	42	448	791	92,6
Terfens	0	0	28	46	0	49	99	4,5
Tux	2.334	942	552	4.436	323	882	5.675	289,0
Uderns	309	234	51	674	166	480	1.320	71,4
Vomp	0	334	38	372	86	47	641	12,4
Weer	0	48	46	94	0	8	102	6,3
Weerberg	75	128	0	233	42	198	545	21,8
Wiesing	0	45	95	172	38	76	292	13,6
Zell am Ziller	681	309	288	1.473	176	768	2.417	142,0
Zellberg	134	57	68	289	47	478	824	127,8

Tab. 5: Touristische Kennzahlen nach Tourismusverbänden – Sommer 2019¹⁾

	Ankünfte	Veränderung zum Vorjahr in %	Nächtigungen	Veränderung zum Vorjahr in %	Auslastung in %
TIROL	6.206.903	1,5	22.176.491	1,6	34,0
Imst Tourismus	132.080	-8,8	333.927	-1,5	46,3
Pitztal	93.752	1,8	421.771	2,2	29,1
Ötztal Tourismus	358.361	5,2	1.248.997	5,8	25,2
Region Hall- Wattens	95.532	-0,1	195.488	-3,9	34,5
Wipptal	92.891	-7,2	206.806	9,4	29,5
Seefeld	335.015	-3,5	1.086.573	-3,6	41,5
Stubai Tirol	194.880	0,9	762.869	2,1	36,2
Innsbruck / Feriendörfer	939.676	1,9	1.857.091	1,7	50,1
Kitzbühel Tourismus	158.963	1,0	524.043	0,3	33,5
Pillerseetal	100.711	2,0	471.376	1,7	30,2
Kaiserwinkl	127.747	5,0	649.447	5,7	56,0
Kitzb. Alpen, St.Johann,...	122.852	1,9	511.697	-0,5	37,9
Kitzbüheler Alpen-Brixental	153.388	1,1	709.419	2,1	30,1
Wildschönau	92.680	4,9	433.139	3,9	32,5
Ferienregion Hohe Salve	77.019	-0,6	297.255	6,4	29,6
Alpbachtal+Tiroler Seenland	128.193	-2,4	534.138	-4,5	32,0
Kufsteinerland	174.241	3,3	491.525	2,9	41,4
Wilder Kaiser	224.636	5,5	1.070.796	3,1	43,9
St. Anton am Arlberg	104.318	0,4	304.240	-1,8	15,8
Tirol West	78.004	-0,2	158.621	-1,2	39,3
Paznaun - Ischgl	104.547	8,3	471.561	8,9	11,5
Serfaus-Fiss-Ladis	176.183	7,4	987.395	7,1	37,0
Tiroler Oberland	173.601	0,9	721.214	1,4	37,5
Osttirol	323.297	1,6	1.211.115	1,3	31,0
Naturparkregion Reutte	132.460	1,7	313.002	-1,7	48,4
Tannheimer Tal	153.994	-1,7	661.917	-0,9	52,0
Tiroler Zugspitz Arena	239.465	-1,4	805.889	-3,0	40,6
Lechtal	92.668	-0,3	343.748	2,2	29,4
Achensee	277.598	3,9	1.025.708	0,9	62,9
Mayrhofen	214.160	0,6	964.030	-1,0	31,9
Tux - Finkenberg	103.375	5,2	484.632	3,7	32,9
Zell-Gerlos, Zillertal Arena	104.640	4,1	518.360	3,9	28,4
Silberregion Karwendel	81.946	0,8	265.428	3,2	39,5
Erste Ferienreg.im Zillertal	244.030	3,8	1.133.274	1,7	29,3

¹⁾ Ab der Wintersaison 2009/10 werden die Ankünfte und Nächtigungen auf Verbandsebene getrennt von der durch die Tourismusstatistikverordnung angeordneten - gemeindeweisen - Erhebung zusätzlich erfasst. Da die Meldungen seitens der Tourismusverbände bzw. Gemeinden nicht immer zum selben Zeitpunkt erfolgen, ist es möglich, dass die Werte geringfügig voneinander abweichen.

Tab. 6: Prozentuelle Verteilung der Nächtigungen für die 10 wichtigsten Herkunftsländer in den Tourismusverbänden – Sommer 2019¹⁾

	Deutsch- land	Öster- reich	Nieder- lande	Schweiz	Italien	Belgien	Frank- reich	Verein. König- reich	Tsche- chien	China
TIROL	54,7	10,5	7,2	6,4	3,1	2,8	2,0	1,9	1,2	1,0
Imst - Gurgltal	53,3	10,0	11,7	4,5	1,7	3,4	1,7	1,0	0,5	4,7
Pitztal	64,2	4,5	5,6	7,0	1,3	6,3	2,0	0,6	1,9	0,2
Ötztal Tourismus	53,8	10,6	7,9	5,6	3,3	4,6	3,0	1,3	1,9	0,3
Region Hall- Wattens	25,1	27,1	10,4	2,9	4,5	0,8	3,2	1,7	1,1	1,3
Wipptal	41,9	27,2	5,8	1,0	6,4	0,9	0,7	0,5	1,1	5,2
Seefeld	40,4	6,0	2,9	14,1	8,3	1,9	2,1	3,5	0,9	4,0
Stubai Tirol	52,8	5,2	7,0	4,4	8,9	3,4	3,2	2,7	2,0	0,4
Innsbruck / Feriendörfer	26,6	19,9	4,6	5,8	4,5	1,2	2,8	2,4	0,7	6,1
Kitzbühel Tourismus	48,7	16,0	2,8	5,3	2,3	1,0	1,1	8,3	1,1	0,1
Pillerseetal	62,2	15,5	10,5	2,0	0,9	1,0	1,0	0,4	1,5	0,0
Kaiserwinkl	82,5	6,6	3,3	2,0	0,5	0,7	0,7	0,3	0,6	0,0
Kitzb. Alpen, St.Johann,...	60,7	11,0	4,4	4,0	1,4	2,0	1,5	3,5	1,3	0,1
Kitzbüheler Alpen-Brixental	53,1	10,5	15,8	3,6	1,3	2,7	1,2	2,1	1,2	0,0
Wildschönau	64,0	6,6	9,5	1,2	2,0	3,1	3,3	4,9	0,9	0,0
Ferienregion Hohe Salve	54,4	11,6	13,0	1,8	1,5	1,7	1,4	1,1	1,4	0,0
Alpbachtal+Tiroler Seenland	51,1	15,1	8,6	3,6	2,7	2,0	2,9	3,0	1,0	0,2
Kufsteinerland	54,1	24,8	3,4	3,1	1,8	0,6	1,0	0,5	0,6	0,1
Wilder Kaiser	78,7	5,9	3,6	2,7	0,5	1,2	1,4	2,3	0,6	0,0
St. Anton am Arlberg	49,1	7,1	8,5	5,1	3,8	3,0	4,1	5,4	1,2	0,5
Tirol West	59,6	14,5	6,4	3,1	1,6	2,6	2,1	2,6	0,9	0,2
Paznaun - Ischgl	51,7	6,9	8,8	8,0	2,3	7,3	3,0	2,7	2,1	0,0
Serfaus-Fiss-Ladis	41,9	4,8	9,8	30,7	1,7	3,3	1,3	0,8	0,7	0,0
Tiroler Oberland	56,5	5,3	13,4	8,3	2,7	4,3	1,7	0,7	1,6	0,1
Osttirol	45,4	24,4	5,2	1,8	12,5	2,0	0,6	0,5	1,6	0,0
Naturparkregion Reutte	66,3	9,2	6,1	2,4	1,9	2,2	1,6	0,8	0,7	0,5
Tannheimer Tal	87,1	1,8	1,6	5,5	0,2	0,9	1,0	0,1	0,1	0,1
Tiroler Zugspitz Arena	60,4	3,1	10,5	5,8	1,1	5,6	2,1	1,2	1,0	1,1
Lechtal	63,6	3,8	3,4	5,0	0,2	18,1	1,2	0,6	1,1	0,0
Achensee	69,2	7,9	2,9	9,1	0,9	1,0	1,3	1,3	1,5	0,0
Mayrhofen	56,7	7,2	11,1	4,9	1,3	3,4	2,3	4,3	1,1	0,0
Tux - Finkenberg	51,4	7,4	3,6	4,8	4,3	4,3	2,5	1,6	3,1	0,4
Zell-Gerlos, Zillertal Arena	56,0	6,8	15,8	5,6	1,6	3,0	2,0	0,9	2,0	0,0
Silberregion Karwendel	41,2	15,8	8,6	4,6	1,5	1,3	8,4	1,9	1,4	0,3
Erste Ferienreg.im Zillertal	62,0	8,6	9,4	5,9	1,0	2,2	3,2	0,7	1,0	0,0

¹⁾ Ab der Wintersaison 2009/10 werden die Ankünfte und Nächtigungen auf Verbandsebene getrennt von der durch die Tourismusstatistikverordnung angeordneten - gemeindeweisen - Erhebung zusätzlich erfasst. Da die Meldungen seitens der Tourismusverbände bzw. Gemeinden nicht immer zum selben Zeitpunkt erfolgen, ist es möglich, dass die Werte geringfügig voneinander abweichen.

VERÖFFENTLICHUNGEN DER TIROLER LANDESSTATISTIK

IM AMT DER TIROLER LANDESREGIERUNG

- 1 Kindergärten in Tirol, Statistische Analyse des Arbeitsjahres 20..., jährlich seit 1982/83; ab 2004/05: Statistik der Kinderbetreuungseinrichtungen in Tirol 20..
- 2 Volkszählung 1981, Endgültige Ergebnisse für Tirol, Innsbruck April 1983, 39 S.
- 3 Der Tourismus im Winter 20..., jährlich seit 1982/83
- 4 Bevölkerungsentwicklung 1981/82, Ergebnisse der Bevölkerungsfortschreibung und der Personenstandserhebung 1982, Innsbruck Juli 1983, 15 S.
- 5 Der Tourismus im Sommer 20..., jährlich seit 1983
- 6 Amtsstunden für den Parteienverkehr, Repräsentativerhebung bei den Parteien der Dienststellen des Landes Tirol, Innsbruck Juni 1984, 37 S.
- 7 Jugendliche in Tirol - Eine statistische Analyse der 15- bis 19-Jährigen, Innsbruck Februar 1985, 46 S.
- 8 Tiroler Wohnbaustatistik 20..., jährlich seit 1985 (bis 2003)
- 9 Jugend und Erwerbstätigkeit - Zur quantitativen Arbeitsmarktnachfrage der Tiroler Jugendlichen 1971 bis 1996, Innsbruck Mai 1986, 37 S.
- 10 Typisierung der Tiroler Fremdenverkehrsgemeinden - Ergebnisse einer statistischen Analyse, Innsbruck Jänner 1987, 101 S.
- 11 Familie in Tirol - Eine Situationsanalyse mittels Daten der amtlichen Statistik, Innsbruck Februar 1987, 56 S.
- 12 Bevölkerungsprognose für Tirol, Innsbruck Oktober 1987, 73 S.
- 13 SITRO - Datenkatalog und Benutzerleitfaden 1990, Innsbruck Jänner 1990, 138 S.
- 14 Erhebungen und Studien des Landes Tirol 1986 bis 2013 - Ein Dokumentations- und Abfragesystem
- 15 Demographische Daten Tirol 20..., früher: „Die Bevölkerung in den Gemeinden Tirols 20..“, jährlich seit 1990
- 16 Arbeitsmarkt- und Berufsperspektiven in Tirol, Teil A: Analysen und Maßnahmen. Gemeinsam mit: Institut für Wirtschaftspädagogik und Personalwirtschaft der Universität Innsbruck, Innsbruck März 1991
- 17 Arbeitsmarkt- und Berufsperspektiven in Tirol, Teil B: Statistische Auswertung einer schriftlichen Befragung. Gemeinsam mit: Institut für Wirtschaftspädagogik und Personalwirtschaft der Universität Innsbruck, Innsbruck März 1991
- 18 Gebäude und Wohnungen in Tirol - Ergebnisse der Häuser- und Wohnungszählung 1991, Innsbruck September 1992, 60 S.
- 19 Die Wohnbevölkerung in Tirol, Ergebnisse der Volkszählung 1991, Innsbruck April 1993, 56 S.
- 20 Strukturdaten der Tiroler Bevölkerung, Ergebnisse der Volkszählung 1991 - Teil II, Innsbruck Dezember 1994, 73 S.
- 21 SITRO - Datenkatalog und Benutzerleitfaden 1995, Innsbruck Mai 1995, 140 S.
- 22 SITRO - Datenkatalog 2000, Innsbruck November 2000, 124 S.
- 23 Gebäude und Wohnungen in Tirol – Ergebnisse der Gebäude- und Wohnungszählung 2001, Innsbruck Februar 2004, 94 S.
- 24 Kinderbetreuungseinrichtungen in Tirol 2003/2004 – Angebot und zukünftiger Bedarf, Innsbruck, Juni 2004, 104 S.
- 25 Die Tiroler Bevölkerung – Ergebnisse der Volkszählung 2001, Innsbruck September 2004, 165 S.

- 26 Statistisches Handbuch Bundesland Tirol 2006, Innsbruck 2006, 381 S.
- 27 Armut und soziale Eingliederung in Tirol für die Jahre 2003/2004, jährlich seit 2005
- 28 Die Grundversorgung der Tiroler Bevölkerung 2008, 22 S.
- 29 Statistisches Handbuch Bundesland Tirol 2009, Innsbruck Oktober 2009, 402 S.
- 30 Die Auswirkungen der Fußball-EM auf die Lebensmittelpreise, Innsbruck 2009, 4 S.
- 31 Lohnunterschiede zwischen Männern und Frauen in Tirol 2009, 13 S.
- 32 Die Tiroler Wirtschaft – Eine Analyse der Leistungs- und Strukturhebung 2007, Innsbruck 2009, 24 S.
- 33 Lohn- und Verdienststruktur in Tirol 2006, Innsbruck 2009, 29 S.
- 34 Die Tiroler Wirtschaft – Eine Analyse der Leistungs- und Strukturhebung der Jahre 2002 bis 2006, Innsbruck 2009, 25 S.
- 35 Auswirkungen der Weltwirtschaftskrise auf den Tiroler Arbeitsmarkt, Innsbruck 2010, 7 S.
- 36 Die Tiroler Wirtschaft im ersten Jahr der Weltwirtschaftskrise 2008, Innsbruck 2010, 22 S.
- 37 Die Tiroler Wirtschaft im zweiten Jahr der Weltwirtschaftskrise 2009, Innsbruck 2011, 22 S.
- 38 SITRO - Datenkatalog 2011, Innsbruck 2011, 124 S.
- 39 Die Grundversorgung der Tiroler Bevölkerung 2011, 30 S.
- 40 Die Tiroler Wirtschaft – Eine Analyse der Leistungs- und Strukturhebung 2010, Innsbruck 2013, 27 S.
- 41 Lohn- und Verdienststruktur in Tirol 2010, Innsbruck 2013, 56 S.
- 42 Die Tiroler Bevölkerung – Ergebnisse der Registerzählung 2011, Innsbruck 2014, 143 S.
- 43 Die Tiroler Wirtschaft – Eine Analyse der Leistungs- und Strukturhebung 2011, Innsbruck 2014, 29 S.
- 44 Die Grundversorgung der Tiroler Bevölkerung 2014, 33 S.
- 45 Statistisches Handbuch Bundesland Tirol 2014, Innsbruck 2014, 420 S.
- 46 Die Tiroler Wirtschaft – Eine Analyse der Leistungs- und Strukturhebung 2012, Innsbruck 2014, 32 S.
- 47 Die Tiroler Wirtschaft – Eine Analyse der Leistungs- und Strukturhebung 2013, Innsbruck 2016, 40 S.
- 48 Kleinräumige Bevölkerungsprognose für Tirol, Innsbruck 2016, 60 S.
- 49 Die Bedeutung des Tourismus in Tirol 2016, 60 S.
- 50 Die Tiroler Wirtschaft – Eine Analyse der Leistungs- und Strukturhebung 2014, Innsbruck 2016, 32 S.
- 51 Lohn- und Verdienststruktur in Tirol 2014, Innsbruck 2017, 76 S.
- 52 Fremdenverkehrserhebung 2017 zur Aktualisierung des Emissionskatasters nach § 9 IG-L, Innsbruck 2017, 17 S.
- 53 Die Auswirkungen der Zeitumstellung auf das Verkehrsunfallgeschehen, Innsbruck 2018, 3 S.
- 54 Lohnunterschiede zwischen Frauen und Männern in Tirol, Innsbruck 2018, 30 S.
- 55 Statistisches Handbuch Bundesland Tirol 2019, Innsbruck 2019, 452 S.